

# CÓNICAS Y SUPERFICIES CUÁDRICAS

JAIME CHICA AND JONATHAN TABORDA

RESUMEN. There are two problems Analytical Geometry with facing anyone who studies this discipline: define the nature of the locus represented by the general equation  $2^{do}$  degree in two or three variables:

That curve represents the plane?

What surface is in space?

These two problems are posed and solved by applying the study of matrices and spectral theory.

## ÍNDICE

1. Introducción	1
2. Lugares geométricos representados por la ecuación general de segundo grado en dos variables: $Ax^2 + 2Bxy + Cy^2 + 2Dx + 2Ey + F = 0$	2
3. Invariantes de una cónica	5
4. Ecuación de incrementos	12
5. Reducción de una cónica	13
6. Centro de una cónica. Propiedades	15
7. Cónicas con centro único	45
8. Cónicas sin centro	84
9. Cónicas con infinitos centros	100
10. Intersección de una cónica con una recta. Recta tangente a una cónica por un punto de la curva.	127
11. Las secciones cónicas ó intersecciones de un cono con un plano.	148
12. Intersección de un cilindro circular recto con un plano que corta al eje del cilindro	162
Referencias	164

## 1. INTRODUCCIÓN

Hay en la Geometría Analítica dos problemas con los que se enfrenta todo el que estudie ésta disciplina:

definir la naturaleza del Lugar Geométrico representado por la ecuación general de  $2^{do}$  grado en dos o tres variables. Por ejemplo,

i) donde la ecuación  $3x^2 - 2xy + y^2 - x + y + 5 = 0$ , ¿Que curva representa en el plano? y

ii) donde la ecuación  $x^2 + 2y^2 - 5z^2 + 2xy + 3xz - 4yz + 2x + 3y - 5z + 8 = 0$ , ¿Qué superficie representa en el espacio?

La respuesta en el primer caso es que la curva es una cónica (elipse, parábola, hipérbola) ó una cónica degenerada y en el segundo caso es una superficie cuádrlica (cono, cilindro, elipsoide, paraboloides,...) ó un caso degenerado de ellas.

En el  $1^{er}$  caso es posible estudiar el problema con elementos que proporciona la Trigonometría

empleando funciones del ángulo doble para definir el  $\angle$  que deben girarse los ejes para conseguir anular el término mixto.

Pero para estudiar el segundo problema es imprescindible el empleo de las matrices y los valores propios junto con el Teorema Espectral para matrices simétricas.

Estos dos problemas serán planteados y resueltos aplicando, como ya se dijo, las matrices y la teoría espectral que acaba de estudiarse en los dos capítulos anteriores.

## 2. LUGARES GEOMÉTRICOS REPRESENTADOS POR LA ECUACIÓN GENERAL DE SEGUNDO GRADO EN DOS VARIABLES: $Ax^2 + 2Bxy + Cy^2 + 2Dx + 2Ey + F = 0$

EL problema que vamos a abordar es el siguiente: dada la ecuación  
(1)  $Ax^2 + 2Bxy + Cy^2 + 2Dx + 2Ey + F = 0$

donde  $A, B, C, D, E, F$  son constantes reales dadas, ¿Qué conjunto de puntos del plano  $xy$  la satisfacen?

La ecuación [1]:

- Una componente cuadrática:

$$Ax^2 + 2Bxy + Cy^2 = \begin{pmatrix} x & y \end{pmatrix} \begin{pmatrix} A & B \\ B & C \end{pmatrix} \begin{pmatrix} x \\ y \end{pmatrix}$$

- Una componente lineal:

$$2Dx + 2Ey = \begin{pmatrix} 2D & 2E \end{pmatrix} \begin{pmatrix} x \\ y \end{pmatrix}$$

- Un término independiente:

$$F$$

Asumiremos que No todos los coeficientes  $A, B, C$  de la componente cuadrática se anulan, ya que si así fuese, [1] representaría la recta del plano

$$2Dx + 2Ey + F = 0$$

y no hay nada que analizar.

Como se desprenderá del estudio que vamos a hacer, la ecuación [1] puede representar:

$$\text{Una cónica} \begin{cases} \text{Circunferencia} \\ \text{Elipse} \\ \text{Hipérbola} \\ \text{Parábola} \end{cases}$$

O una

$$\text{cónica degenerada} \begin{cases} \text{dos rectas paralelas} \\ \text{dos rectas concurrentes} \\ \text{una recta} \\ \text{un punto} \\ \emptyset. \text{ O sea que } \nexists (x, y) \in \mathbb{R}^2 \text{ que satisfagan [1]} \end{cases}$$

todo dependerá, en el fondo, de los invariantes de [1] y de los valores propios de la matriz

$$M = \begin{pmatrix} A & B \\ B & C \end{pmatrix}$$

Llamaremos en adelante cónica al lugar geométrico representado por [1], o sea, el conjunto de puntos del plano que satisfacen [1].

Consideremos, pues, la cónica [1]. Reducirla es definir el lugar geométrico representado por la ecuación.

Asociado a [1] hay dos funciones:

$$\begin{aligned} \text{i)} \quad q: \mathbb{R}^2 &\longrightarrow \mathbb{R} \\ (x, y) &\longrightarrow q(x, y) = Ax^2 + 2Bxy + Cy^2 \\ &= \begin{pmatrix} x & y \end{pmatrix} \begin{pmatrix} A & B \\ B & C \end{pmatrix} \begin{pmatrix} x \\ y \end{pmatrix} \end{aligned}$$

$q$  es la f.c (forma cuadrática) asociada a [1]

ii)

$$\begin{aligned} f: \mathbb{R}^2 &\longrightarrow \mathbb{R} \\ (x, y) &\longrightarrow f(x, y) = q(x, y) + (2D \ 2E) \begin{pmatrix} x \\ y \end{pmatrix} + F \end{aligned}$$

El Kernel de  $f$  (o el núcleo de  $f$ ) es el conjunto

$$\ker f = f^{-1}(0) = \{(x, y) / f(x, y) = 0\}.$$

La cónica [1] no es más que el  $\ker f$ . Además es claro que un punto  $P(x, y)$  está en la cónica

$$\iff f(x, y) = 0 \iff q(x, y) + (2D \ 2E) \begin{pmatrix} x \\ y \end{pmatrix} + F = 0.$$

Notese además que

$$\begin{aligned} \frac{\partial f}{\partial x} &= 2Ax + 2By + 2D \\ \frac{\partial f}{\partial y} &= 2Bx + 2Cy + 2E \end{aligned}$$

La naturaleza del lugar representado por [1] está íntimamente ligada a ciertos escalares que se construyen con los coeficientes de la matriz simétrica

$$\begin{pmatrix} A & B & D \\ B & C & E \\ D & E & F \end{pmatrix}$$

Ello son:

$$\Delta = \begin{vmatrix} A & B & D \\ B & C & E \\ D & E & F \end{vmatrix} = ACF - AE^2 - B^2F + 2BDE - CD^2.$$

$\Delta$  es llamado el invariante cúbico de [1] ó el discriminante de la cónica.

$$\delta = \begin{vmatrix} A & B \\ B & C \end{vmatrix} = AC - B^2 = M_{33}$$

$M_{33}$  : menor principal 3 – 3 de la matriz

$$(2) \quad \begin{pmatrix} A & B & D \\ B & C & E \\ D & E & F \end{pmatrix}$$

$\delta$  es llamado el invariante cuadrático lineal de [1].

$\omega = A + C$ ;  $\omega$  es llamado el invariante lineal de [1].

Estos escalares se llaman los invariantes de la cónica porque son cantidades que como se verá no cambian de valor cuando sometemos [1] bien sea a una trasposición ó una rotación de ejes. Los menores principales de orden dos de [2] son:

$$M_{11} = \begin{vmatrix} C & E \\ E & F \end{vmatrix}; \quad M_{22} = \begin{vmatrix} A & D \\ D & F \end{vmatrix}; \quad M_{33} = \delta = \begin{vmatrix} A & B \\ B & C \end{vmatrix}$$

De los tres, solo  $M_{33}$  es invariante. Estos tres menores, sobre todo  $\delta = M_{33}$ , van a ser importantes en el problema de la reducción de la cónica.

**Ejemplo 2.1.** 1) *Un caso en que el lugar es  $\emptyset$ .*

$$f(x, y) = x^2 + y^2 - 4x - 6y + 24 = 0$$

*Para identificar el lugar tratemos de completar trinomios cuadrados perfectos.*

$$\begin{aligned} f(x, y) &= (x^2 - 4x + 4) + (y^2 - 6y + 9) + 24 - 13 \\ &= (x - 2)^2 + (y - 3)^2 + 11 = 0 \end{aligned}$$

$$\nexists (x, y) \in \mathbb{R}^2 \quad t.q \quad f(x, y) = 0.$$

El lugar es  $\emptyset$ .

2) *Sea  $f(x, y) = x^2 + y^2 - 4x - 6y + 13 = 0$ . Entonces*

$$\begin{aligned} f(x, y) &= (x^2 - 4x + 4) + (y^2 - 6y + 9) + 13 - 13 \\ &= (x - 2)^2 + (y - 3)^2 = 0. \end{aligned}$$

*El único punto que satisface  $f(x, y) = 0$  es (2,3).*

Así que el lugar es un punto.

3) *Dos rectas paralelas.*

*Sean*

$$(3) \quad l(x, y) = 3x - 2y + 2 = 0$$

$$(4) \quad m(x, y) = 3x - 2y + 1 = 0$$

*Definamos*

$$\begin{aligned} f(x, y) &= l(x, y) \cdot m(x, y) \\ &= (3x - 2y + 2)(3x - 2y + 1) \\ (5) \quad &= 9x^2 - 12xy + 4y^2 + 9x - 6y + 2 = 0 \end{aligned}$$

Es claro que

$$\begin{aligned} f(x, y) = 0 &\iff l(x, y) \cdot m(x, y) = 0 \\ &\iff l(x, y) = 0 \quad \text{ó} \quad m(x, y) = 0 \\ &\iff (x, y) \quad \text{está en la recta [3] ó en la recta [4]} \end{aligned}$$

Luego el lugar representado por [5] consta de dos rectas paralelas.

4) Dos rectas que se cortan.

Sean

$$(6) \quad l(x, y) = 3x - 2y + 1 = 0$$

$$(7) \quad m(x, y) = x + y - 2 = 0$$

[6] y [7] representan dos rectas que se cortan.

Definamos

$$\begin{aligned} f(x, y) &= l(x, y) \cdot m(x, y) \\ &= (3x - 2y + 1)(x + y - 2) \\ (8) \quad &= 3x^2 + xy - 2y^2 - 5x + 5y - 2 = 0 \end{aligned}$$

Es claro que

$$\begin{aligned} f(x, y) = 0 &\iff l(x, y) \cdot m(x, y) = 0 \\ &\iff l(x, y) = 0 \quad \text{ó} \quad m(x, y) = 0 \\ &\iff (x, y) \quad \text{está en la recta [6] ó en la recta [7]} \end{aligned}$$

El lugar representado por [8] consta de dos rectas que se cortan.

5) Una recta.

Sea

$$l(x, y) = x + y - 2 = 0$$

Definamos

$$\begin{aligned} f(x, y) &= l(x, y) \cdot l(x, y) = (x + y - 2)(x + y - 2) \\ (9) \quad &= x^2 + 2xy + y^2 - 4x - 4y + 4 = 0 \end{aligned}$$

Es claro que

$$f(x, y) = 0 \iff l(x, y) = x + y - 2 = 0$$

El lugar representado por [9] es una recta.

### 3. INVARIANTES DE UNA CÓNICA

**Proposición 3.1.** Consideremos la cónica de la ecuación [1]. Los números reales

$$\omega = A + C, \quad \delta = \begin{vmatrix} A & B \\ B & C \end{vmatrix} = AC - B^2 \quad \text{y} \quad \Delta = \begin{vmatrix} A & B & C \\ B & C & E \\ D & E & F \end{vmatrix}$$

no cambian al realizar una traslación, una rotación de los ejes  $xy$ , o una combinación de ambas transformaciones.

*Demostración.* (1) Supongamos que realizamos una traslación de los ejes  $xy$  al punto  $O'(h, k)$ . (Fig.1.1). Entonces se definen ejes  $X-Y$  con origen en  $O'$  y paralelos a  $x-y$  teniéndose que

$$x = X + h$$

$$y = Y + k$$

que llevamos a [1] obteniéndose



FIGURA 1.

$$A(X + h)^2 + 2B(X + h)(Y + k) + C(Y + k)^2 + 2D(X + h) + 2E(Y + k) + F = 0$$

O sea que

$$AX^2 + 2BXY + CY^2 + 2(Ah + Bk + D)X + 2(Bh + Ck + E)Y + (Ah^2 + 2Bhk + Ck^2 + 2Dh + 2Ek + F) = 0$$

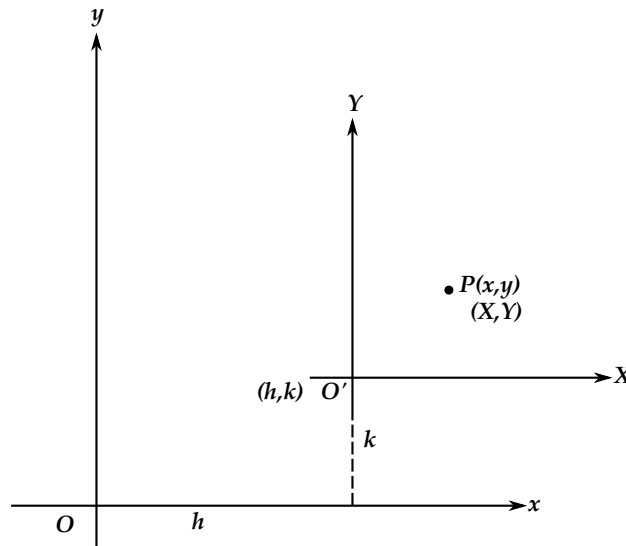
ecuación que podemos escribir en la forma

$$A'X^2 + 2B'XY + C'Y^2 + 2D'X + 2E'Y + F' = 0 \quad \text{siendo}$$

$$A' = A$$

$$B' = B$$

$$C' = C$$

$$D' = Ah + Bk + D = \frac{1}{2} \left( \frac{\partial f}{\partial x} \right)_{h,k}$$

$$E' = Bh + Ck + E = \frac{1}{2} \left( \frac{\partial f}{\partial y} \right)_{h,k}$$

$$F' = Ah^2 + 2Bhk + Ck^2 + 2Dh + 2Ek + F = f(h, k)$$

Nótese que cuando se hace una traslación de ejes al punto  $(h, k)$  los coeficientes de la parte cuadrática de la ecuación no se transforman.

Si lo hacen los coeficientes de la parte lineal y el término independiente que ahora es  $f(h, k)$ .

En imágenes.

$$\begin{aligned} & \begin{pmatrix} x & y \end{pmatrix} \begin{pmatrix} A & B \\ B & C \end{pmatrix} \begin{pmatrix} x \\ y \end{pmatrix} + \begin{pmatrix} 2D & 2E \end{pmatrix} \begin{pmatrix} x \\ y \end{pmatrix} + F = 0 \\ & \downarrow \text{traslac. al punto } O'(h,k) \\ & \begin{pmatrix} X & Y \end{pmatrix} \begin{pmatrix} A & B \\ B & C \end{pmatrix} \begin{pmatrix} X \\ Y \end{pmatrix} + \begin{pmatrix} 2(Ah + Ak + D) & 2(Bh + Ck + E) \end{pmatrix} \begin{pmatrix} X \\ Y \end{pmatrix} + \\ & \quad + \underbrace{\begin{pmatrix} h & k \end{pmatrix} \begin{pmatrix} A & B \\ B & C \end{pmatrix} \begin{pmatrix} h \\ k \end{pmatrix} + \begin{pmatrix} 2D & 2E \end{pmatrix} \begin{pmatrix} h \\ k \end{pmatrix} + F}_{\parallel f(h,k)} = 0 \end{aligned}$$

nueva componente lineal:  $\begin{pmatrix} 2(Ah + Bk + D) & 2(Bh + Ck + E) \end{pmatrix} \begin{pmatrix} X \\ Y \end{pmatrix}$

nuevo término independiente:  $f(h,k) = \begin{pmatrix} h & k \end{pmatrix} \begin{pmatrix} A & B \\ B & C \end{pmatrix} \begin{pmatrix} h \\ k \end{pmatrix} + \begin{pmatrix} 2D & 2E \end{pmatrix} \begin{pmatrix} h \\ k \end{pmatrix} + F$   
 Calculemos los nuevos valores de  $\omega, \delta$ , y  $\Delta$ .

$$\omega' = A' + C' = A + C = \omega$$

$$\delta' = \begin{vmatrix} A' & B' \\ B' & C' \end{vmatrix} = \begin{vmatrix} A & B \\ B & C \end{vmatrix} = AC - B^2 = \delta.$$

Esto demuestra que  $\omega$  y  $\delta$  son invariantes por traslación. Veamos ahora que  $\Delta$  también se conserva.

$$\begin{aligned} \Delta' &= \begin{vmatrix} A' & B' & D' \\ B' & C' & E' \\ D' & E' & F' \end{vmatrix} \\ &= \begin{vmatrix} A & B & Ah + Bk + D \\ B & C & Bh + Ck + E \\ Ah + Bk + D & Bh + Ck + E & Ah^2 + 2Bhk + Ck^2 + 2Dh + 2Ek + F \end{vmatrix} \\ &\stackrel{\substack{= \\ \uparrow \\ f_3 \rightarrow f_3 - hf_1 - kf_2}}{=} \begin{vmatrix} A & B & Ah + Bk + D \\ B & C & Bh + Ck + E \\ D & E & Dh + Ek + F \end{vmatrix} \stackrel{\substack{= \\ \uparrow \\ c_3 \rightarrow c_3 - hc_1 - kc_2}}{=} \begin{vmatrix} A & B & C \\ B & C & E \\ D & E & F \end{vmatrix} = \Delta \end{aligned}$$

lo que nos demuestra que  $\Delta$  también es invariante por traslación.

(2) Supongamos ahora que rotamos los ejes  $xy$  un ángulo  $\hat{\theta}$  ( $0 < \theta < \phi/2$ ) respecto a  $O$ .



FIGURA 2.

Se obtiene así un nuevo sistema  $XY$  con origen en  $O$ .

Llamemos  $\vec{P}_1$  y  $\vec{P}_2$  a los vectores unitarios que señalan las dimensiones de los nuevos ejes. Sea  $Q$  un punto cualquiera del plano de vector de posición  $\vec{r}$  respecto a  $O$ .

$$[\vec{r}]_{e_\alpha} = [I]_{e_\alpha}^{p_\alpha} [\vec{r}]_{p_\alpha}$$

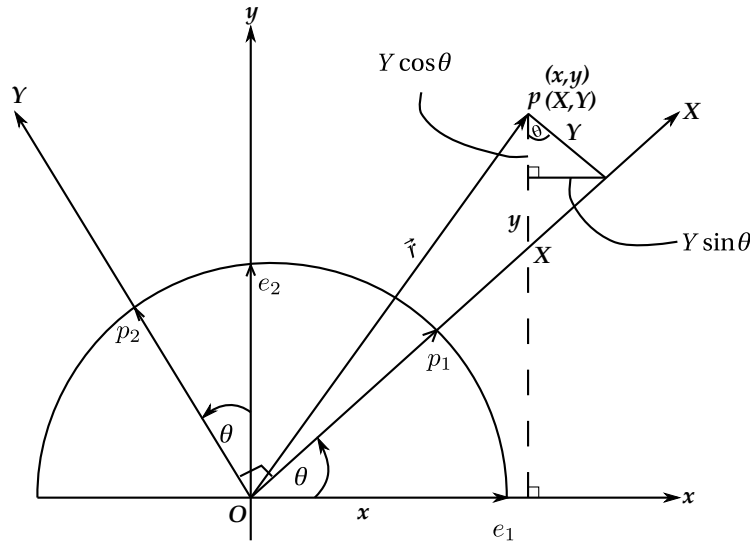
O sea

$$\begin{pmatrix} x \\ y \end{pmatrix} = \begin{pmatrix} \cos \theta & -\sin \theta \\ \sin \theta & \cos \theta \end{pmatrix} \begin{pmatrix} X \\ Y \end{pmatrix} = P \begin{pmatrix} X \\ Y \end{pmatrix}$$

con

$$P = \begin{pmatrix} \cos \theta & -\sin \theta \\ \sin \theta & \cos \theta \end{pmatrix} : \text{ortogonal}$$

La cónica referida a los ejes  $xy$  tiene por ecuación:

$$(x \ y) \begin{pmatrix} A & B \\ B & C \end{pmatrix} \begin{pmatrix} x \\ y \end{pmatrix} + (2D \ 2E) \begin{pmatrix} x \\ y \end{pmatrix} + F = 0$$

Pero

$$\begin{pmatrix} x \\ y \end{pmatrix} = P \begin{pmatrix} X \\ Y \end{pmatrix}$$

y al transponer,

$$(x \ y) = (X \ Y) P^t.$$

Luego

$$(X \ Y) \left( P^t \begin{pmatrix} A & B \\ B & C \end{pmatrix} P \right) \begin{pmatrix} X \\ Y \end{pmatrix} + (2D \ 2E) P \begin{pmatrix} X \\ Y \end{pmatrix} + F = 0$$

es la ecuación de cónica  $\diagup XY$ .

Nótese que

$$P^t \begin{pmatrix} A & B \\ B & C \end{pmatrix} P$$



es simétrica ya que

$$\left( P^t \begin{pmatrix} A & B \\ B & C \end{pmatrix} P \right)^t = P^t \begin{pmatrix} A & B \\ B & C \end{pmatrix} P$$

Si llamamos

$$\left. \begin{aligned} \begin{pmatrix} A' & B' \\ B' & C' \end{pmatrix} &= P^t \begin{pmatrix} A & B \\ B & C \end{pmatrix} P \\ \text{y } \begin{pmatrix} 2D' & 2E' \end{pmatrix} &= \begin{pmatrix} 2D & 2E \end{pmatrix} P \end{aligned} \right\} \star$$

se tiene que

$$\begin{pmatrix} A' & B' \\ B' & C' \end{pmatrix}$$

es simétrica y la ecuación de la cónica  $\sphericalangle XY$  es:

$$\begin{pmatrix} X & Y \end{pmatrix} \begin{pmatrix} A' & B' \\ B' & C' \end{pmatrix} \begin{pmatrix} X \\ Y \end{pmatrix} + \begin{pmatrix} 2D' & 2E' \end{pmatrix} \begin{pmatrix} X \\ Y \end{pmatrix} + F = 0,$$

o también,

$$A'X^2 + 2B'XY + C'Y^2 + 2D'X + 2E'Y + F = 0$$

donde  $A', B', C', D', E'$  se calculan utilizando  $\star$ .

Observese que cuando realizamos una rotación de ejes, tanto la parte cuadrática como la parte lineal se transforman. El término independiente no se afecta.

En imágenes:

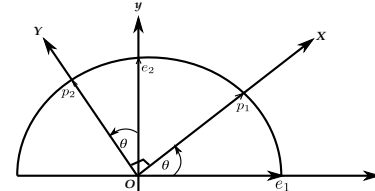
$$\begin{aligned} \begin{pmatrix} x & y \end{pmatrix} \begin{pmatrix} A & B \\ B & C \end{pmatrix} \begin{pmatrix} x \\ y \end{pmatrix} + \begin{pmatrix} 2D & 2E \end{pmatrix} \begin{pmatrix} x \\ y \end{pmatrix} + F = 0 \\ \downarrow \\ R_0^\theta = [I]_{e_\alpha}^{p_\alpha} \\ = P = \begin{pmatrix} \cos \theta & -\sin \theta \\ \sin \theta & \cos \theta \end{pmatrix} \end{aligned}$$

$$\begin{aligned} \begin{pmatrix} X & Y \end{pmatrix} \left( P^t \begin{pmatrix} A & B \\ B & C \end{pmatrix} P \right) \begin{pmatrix} X \\ Y \end{pmatrix} + \left( \begin{pmatrix} 2D & 2E \end{pmatrix} P \right) \begin{pmatrix} X \\ Y \end{pmatrix} + F = 0 \\ \text{o también} \\ \begin{pmatrix} X & Y \end{pmatrix} \underbrace{\left( R_0^{\theta t} \begin{pmatrix} A & B \\ B & C \end{pmatrix} R_0^\theta \right)}_{\text{nueva componente cuadrática}} \begin{pmatrix} X \\ Y \end{pmatrix} + \underbrace{\left( \begin{pmatrix} 2D & 2E \end{pmatrix} R_0^\theta \right)}_{\text{nueva componente lineal}} \begin{pmatrix} X \\ Y \end{pmatrix} + F = 0 \end{aligned}$$

Los nuevos valores de  $\omega, \delta$  y  $\Delta$  son ahora:

$$\omega' = A' + C'$$

$$\delta' = \begin{vmatrix} A' & B' \\ B' & C' \end{vmatrix} = A'C' - B'^2$$

$$\Delta' = \begin{vmatrix} A' & B' & C' \\ B' & C' & E' \\ D' & E' & F' \end{vmatrix}$$

Como  $P$  es ortogonal,

$$\begin{pmatrix} A' & B' \\ B' & C' \end{pmatrix} = P^t \begin{pmatrix} A & B \\ B & C \end{pmatrix} P \sim \begin{pmatrix} A & B \\ B & C \end{pmatrix}$$

Luego el polinomio característico de

$$\begin{pmatrix} A' & B' \\ B' & C' \end{pmatrix}$$

es el mismo polinomio característico de

$$\begin{pmatrix} A & B \\ B & C \end{pmatrix}.$$

O sea que

$$\lambda^2 - (A' + C')\lambda + (A'C' - B'^2) = \lambda^2 - (A + C)\lambda + (AC - B^2)$$

$$\therefore \omega' = A' + C' = A + C = \omega$$

$$\delta' = A'C' - B'^2 = AC - B^2 = \delta$$

Esto demuestra que  $\omega$  y  $\delta$  son invariantes por una rotación de ejes.

Finalmente veremos que  $\Delta$  también lo es.

Bastará con demostrar que

$$\begin{pmatrix} A' & B' & D' \\ B' & C' & E' \\ D' & E' & F' \end{pmatrix} \sim \begin{pmatrix} A & B & D \\ B & C & E \\ D & E & F \end{pmatrix}$$

Una vez establecido esto se tendrá que

$$\Delta' = \begin{vmatrix} A' & B' & D' \\ B' & C' & E' \\ D' & E' & F' \end{vmatrix} = \begin{vmatrix} A & B & D \\ B & C & E \\ D & E & F \end{vmatrix} = \Delta$$

ya que si dos matrices son semejantes tienen el mismo determinante.

Definamos

$$\tilde{P} = \left( \begin{array}{ccc|c} P & & & 0 \\ & & & 0 \\ \hline 0 & 0 & & 1 \end{array} \right).$$

Como  $P$  es ortogonal,  $\tilde{P}$  también lo es y

$$\tilde{P}^{-1} = \tilde{P}^t = \left( \begin{array}{ccc|c} P^t & & & 0 \\ & & & 0 \\ \hline 0 & 0 & & 1 \end{array} \right)$$

Ya teníamos que

$$\begin{pmatrix} A' & B' \\ B' & C' \end{pmatrix} = P^t \begin{pmatrix} A & B \\ B & C \end{pmatrix} P$$

y que

$$\begin{pmatrix} D' & E' \end{pmatrix} = \begin{pmatrix} D & E \end{pmatrix} P \quad \therefore \begin{pmatrix} D' \\ E' \end{pmatrix} = P^t \begin{pmatrix} D \\ E \end{pmatrix}.$$

Así que podemos escribir:

$$\begin{aligned} \left( \begin{array}{cc|c} A' & B' & D' \\ B' & C' & E' \\ \hline D' & E' & F' \end{array} \right) &= \left( \begin{array}{cc|c} P^t \begin{pmatrix} A & B \\ B & C \end{pmatrix} P & P^t \begin{pmatrix} D \\ E \end{pmatrix} \\ \hline (D & E) P & F \end{array} \right) \\ &= \left( \begin{array}{c|cc} P^t & 0 & \\ \hline 0 & 0 & 1 \end{array} \right) \left( \begin{array}{cc|c} A & B & D \\ B & C & E \\ \hline D & E & F \end{array} \right) \left( \begin{array}{c|cc} P & 0 & \\ \hline 0 & 0 & 1 \end{array} \right) \\ &= \tilde{P}^t \begin{pmatrix} A & B & D \\ B & C & E \\ D & E & F \end{pmatrix} \tilde{P}, \end{aligned}$$

lo que nos demuestra que

$$\begin{pmatrix} A' & B' & D' \\ B' & C' & E' \\ D' & E' & F' \end{pmatrix} \sim \begin{pmatrix} A & B & D \\ B & C & E \\ D & E & F \end{pmatrix}$$

Existen otros dos invariantes:

$$D^2 + E^2 \quad \text{y} \quad M_{11} + M_{22} + M_{33}$$

son invariantes por una rotación.

Como

$$\begin{pmatrix} D' & E' \end{pmatrix} = \begin{pmatrix} D & E \end{pmatrix} P, \quad \begin{pmatrix} D' \\ E' \end{pmatrix} = P^t \begin{pmatrix} D \\ E \end{pmatrix}$$

Luego

$$D'^2 + E'^2 = \begin{pmatrix} D' & E' \end{pmatrix} \begin{pmatrix} D' \\ E' \end{pmatrix} = \begin{pmatrix} D & E \end{pmatrix} \begin{pmatrix} P & P^t \end{pmatrix} \begin{pmatrix} D \\ E \end{pmatrix} = D^2 + E^2$$

lo que nos demuestra que  $D^2 + E^2$  es invariante por rotación.

$$M_{11} + M_{22} + M_{33} = \begin{vmatrix} E & F \\ E & F \end{vmatrix} + \begin{vmatrix} A & D \\ D & F \end{vmatrix} + \begin{vmatrix} A & B \\ B & C \end{vmatrix}$$

$$\begin{aligned} \Delta &= \begin{vmatrix} A & B & D \\ B & C & E \\ D & E & F \end{vmatrix} \\ &= CF - E^2 + AF - D^2 + \delta \\ &= F(A + C) - (D^2 + E^2) + \delta \\ &= FW - (D^2 + E^2) + \delta \end{aligned}$$

(10)

Ahora,

$$\begin{aligned}
 M'_{11} + M'_{22} + M'_{33} &= \begin{vmatrix} C' & E' \\ E' & F' \end{vmatrix} + \begin{vmatrix} A' & D' \\ D' & F' \end{vmatrix} + \begin{vmatrix} A' & B' \\ B' & C' \end{vmatrix} \\
 &= C'F' - E'^2 + A'F' - D'^2 + \delta' \\
 &= F'(A' + C') - (D'^2 + E'^2) + \delta' \\
 (11) \quad &= \underset{\nearrow}{FW} - (D^2 + E^2) - \delta \\
 &\begin{cases} F' = F \\ D'^2 + E'^2 = D^2 + E^2 \\ W' = A' + C' = A + C = \omega \\ \delta' = \delta \end{cases}
 \end{aligned}$$

En virtud de [10] y [11],  $M'_{11} + M'_{22} + M'_{33} = M_{11} + M_{22} + M_{33}$ . Lo que nos demuestra que  $M_{11} + M_{22} + M_{33}$  es un invariante por una rotación.  $\square$

#### 4. ECUACIÓN DE INCREMENTOS

Sea  $(X, Y)$  un punto cualquiera del plano  $x, y$ . Fig.1.3,  $(X, Y)$  no necesariamente un punto de la cónica. Entonces

$$F(X, Y) = q(X, Y) + \begin{pmatrix} 2D & 2E \end{pmatrix} \begin{pmatrix} X \\ Y \end{pmatrix} + F.$$



FIGURA 3.

Se trata de demostrar que

$$\forall (h, k) \in \mathbb{R}^2 : f(X+h, Y+k) = q(X, Y) + \left( \frac{\partial f}{\partial x} \Big|_{h,k} \quad \frac{\partial f}{\partial y} \Big|_{h,k} \right) \begin{pmatrix} X \\ Y \end{pmatrix} + f(h, k)$$

En efecto,

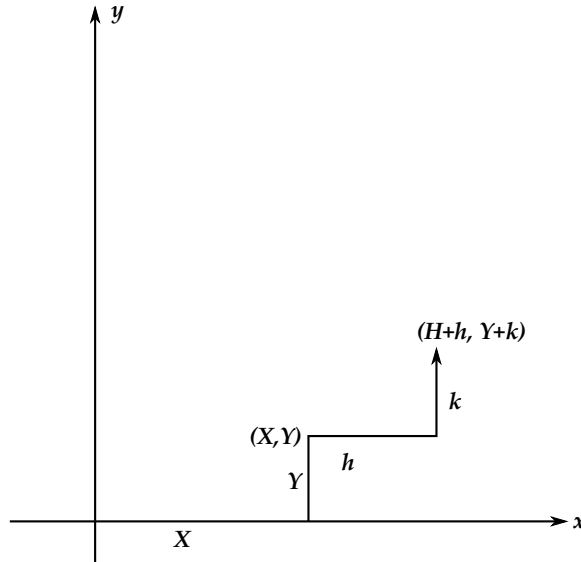
$$\begin{aligned}
 f(X+h, Y+k) &= A(X+h)^2 + 2B(X+h)(Y+k) + C(Y+k)^2 + \\
 &\quad + 2D(X+h) + 2E(Y+k) + F \\
 &= AX^2 + CY^2 + 2AhX + 2CkY + Ah^2 + Ck^2 + \\
 &\quad + 2BXY + 2BXk + 2BYk + 2Bhk + 2DX + \\
 &\quad + 2Dh + 2EY + 2Ek + F \\
 &= (AX^2 + 2BXY + CY^2) + (2Ah + 2Bk + 2D)X + \\
 &\quad + (2Bh + 2Ck + 2E)Y + (Ah^2 + 2Bhk + Ck^2 + 2Dh + 2Ek + F)
 \end{aligned}$$

Como

$$\frac{\partial f}{\partial x} = Ax + 2By + 2D$$

y

$$\frac{\partial f}{\partial y} = 2Bx + 2Cy + 2E,$$

$$\left(\frac{\partial f}{\partial x}\right)_{h,k} = 2Ah + 2Bk + 2D$$

$$\left(\frac{\partial f}{\partial y}\right)_{h,k} = 2Bh + 2Ck + 2E$$

y regresando a la ecuación anterior,

$$(12) \quad f(X+h, Y+k) = q(X, Y) + \left(\frac{\partial f}{\partial x}\right)_{h,k} \begin{pmatrix} X \\ Y \end{pmatrix} + f(h, k)$$

Hemos demostrado así que  $\forall (X, Y)$  y  $\forall (h, k) \in \mathbb{R}^2$  se cumple [12]. La ecuación [12] se llama la *ecuación de incrementos de la cónica* y será utilizada en la sección 1.3 que sigue y más adelante (sección 1.8) para hallar la ecuación de rectas tangentes y normales a la cónica en uno de sus puntos.

## 5. REDUCCIÓN DE UNA CÓNICA

Reducir la cónica [1] es definir que lugar geométrico representa.

Nuestro primer problema en la reducción de [1] es definir, (si se puede) una transformación que elimine los términos lineales en la ecuación. Es obvio que debemos entonces considerar una cónica [1] en la que no todos los coeficientes  $A, B, C$  de la forma cuadrática se anulan a la vez, ya que si eso sucede, [1] tiene la forma

$$2Dx + 2Ey + F = 0$$

que representa una recta y no nada más que decir.

Supongamos que bajo esas hipótesis realizamos una traslación de ejes al punto  $O'$  de coordenadas  $(h, k)/xy$ , Fig. 1.4.

El punto  $(h, k)$  no tiene que estar en la cónica. Quedan definidos dos ejes  $XY$  con origen en  $O'$ ,  $X - Y \parallel x - y$  Sea  $P(x, y)$ ,  $P(X, Y)$  un punto de la cónica.

Como  $P(x, y)$  está en la curva,  $Ax^2 + 2Bxy + Cy^2 + 2Dx + 2Ey + F = 0$ .



FIGURA 4.

El mismo punto  $P$  toma coordenadas  $(X, Y)$  en el sistema  $X - Y$ .  
Las ecuaciones de transformación son:

$$\begin{aligned}x &= X + h \\y &= Y + k\end{aligned}$$

y la ecuación de la cónica en  $XY$  es

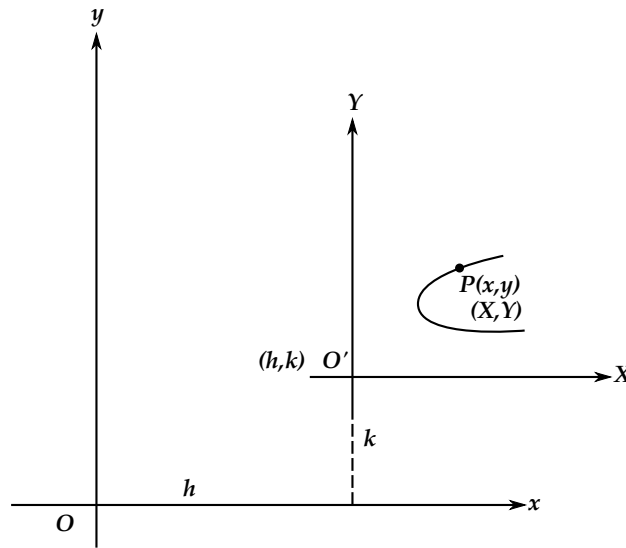
$$A(X + h)^2 + 2B(X + h)(Y + k) + C(Y + k)^2 + 2D(X + h) + 2E(Y + k) + F = 0$$

que según se acaba de demostrar en la ecuación de incrementos puede escribirse así:

$$q(X, Y) + \left( \frac{\partial f}{\partial x} \Big|_{h,k} \quad \frac{\partial f}{\partial y} \Big|_{h,k} \right) \begin{pmatrix} X \\ Y \end{pmatrix} + f(h, k) = 0.$$

Esta sería la ecuación de la cónica en  $XY$ , o también

$$(13) \quad \begin{pmatrix} X & Y \end{pmatrix} \begin{pmatrix} A & B \\ B & C \end{pmatrix} \begin{pmatrix} X \\ Y \end{pmatrix} + \left( \frac{\partial f}{\partial x} \Big|_{h,k} \quad \frac{\partial f}{\partial y} \Big|_{h,k} \right) \begin{pmatrix} X \\ Y \end{pmatrix} + F(h, k) = 0$$

Nótese que

$$\begin{aligned}f(h, k) &= Ah^2 + 2Bhk + Ck^2 + 2Dh + 2Ek + F \\ &= (Ah^2 + Bhk) + 2Dh + (Bhk + Ck^2) + 2Ek + F \\ (14) \quad &= (Ah + Bk)h + (Ck + Bh)k + 2Dh + 2Ek + F\end{aligned}$$

Si queremos que se anulen los términos lineales en [13] debemos escoger  $(h, k)$  de modo que

$$(15) \quad \frac{\partial f}{\partial x} \Big|_{h,k} = 0 \quad \text{y} \quad \frac{\partial f}{\partial y} \Big|_{h,k} = 0$$

O sea debemos resolver para  $(h, k)$  el sistema

$$\begin{aligned} Ah + Bk + D &= 0 \\ Bh + Ck + E &= 0 \end{aligned}$$

o

$$(16) \quad \begin{cases} Ah + Bk = -D \\ Bh + Ck = -E \end{cases}$$

lo que equivale a decir que debemos hallar los  $\begin{pmatrix} h \\ k \end{pmatrix}$  tal que

$$h \begin{pmatrix} A \\ B \end{pmatrix} + k \begin{pmatrix} B \\ C \end{pmatrix} = \begin{pmatrix} -D \\ -E \end{pmatrix}.$$

Es claro que  $\forall (\tilde{h}, \tilde{k})$  que sea solución a [16], la ecuación del lugar [13] tiene la forma

$$\begin{pmatrix} X & Y \end{pmatrix} \begin{pmatrix} A & B \\ B & C \end{pmatrix} \begin{pmatrix} X \\ Y \end{pmatrix} + f(\tilde{h}, \tilde{k}) = 0$$

y se ha conseguido eliminar los términos lineales en [1].

## 6. CENTRO DE UNA CÓNICA. PROPIEDADES

**Definición 6.1.** Se llama centro de la cónica [1] a todo  $(h, k) \in \Pi$  que sean solución de [16].

**Ejercicio 6.1.** Vamos a estudiar los centros de las cónicas en las que algunos de los coeficientes  $A, B, C$  son ceros.

Hecho esto, estudiaremos el caso de los centros de las cónicas en que ninguno de  $A, B, C$  es cero.

$$(1) \quad \begin{vmatrix} & & \\ 0 & B & 0 \end{vmatrix} \text{ La cónica es } 2Bxy + 2Dx + 2Ey + F = 0$$

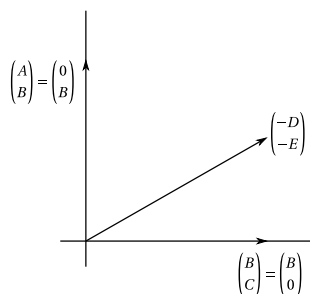

$$\left\{ \begin{pmatrix} A \\ B \end{pmatrix}, \begin{pmatrix} B \\ C \end{pmatrix} \right\} = \left\{ \begin{pmatrix} 0 \\ B \end{pmatrix}, \begin{pmatrix} B \\ 0 \end{pmatrix} \right\} \text{ es Base de } \mathbb{R}^2$$

$$Ah + Bk = -D$$

$$Bh + Ck = -E \text{ es ahora :}$$

$$\begin{cases} 0h + Bk = -D \\ Bh + 0k = -E \end{cases} \therefore \begin{cases} \tilde{h} = -\frac{E}{B} \\ \tilde{k} = -\frac{D}{B} \end{cases}$$

la cónica tiene centro único:  $\left(-\frac{E}{B}, -\frac{D}{B}\right)$

Al trasladar los ejes al centro  $O'$   $\left(\begin{matrix} -\frac{E}{B} \\ -\frac{D}{B} \end{matrix}\right)$ , la ecuación de la cónica  $/XY$  con origen en  $O'$  es:

$$\Delta = \begin{vmatrix} 0 & B & 0 \\ B & 0 & 0 \\ 0 & 0 & f(\tilde{h}, \tilde{k}) \end{vmatrix} = -B^2 f(\tilde{h}, \tilde{k}) \quad \therefore f(\tilde{h}, \tilde{k}) = -\frac{\Delta}{B^2}$$

y la ecuación de la cónica  $/XY$  es:

$$2BXY - \frac{\Delta}{B^2} = 0$$

O sea

$$XY = \frac{\Delta}{2B^3}$$

- Si  $\Delta \neq 0$ , el lugar es una hipérbola de centro  $O'$  y que se abre así:

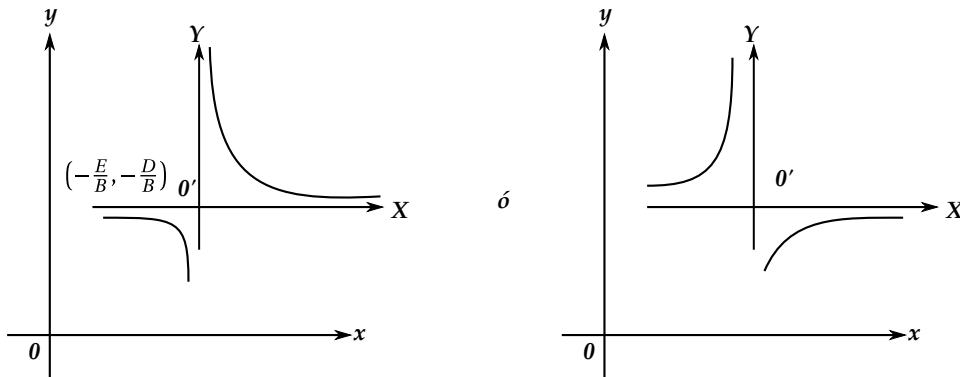

- Si  $\Delta = 0$ ,  $XY = 0$ . La cónica consta de dos rectas  $\perp$ s y concurrentes en  $O'$ : el eje  $Y$  de ecuación  $x = -\frac{E}{B}$  y el eje  $X$  de ecuación  $y = -\frac{D}{B}$ . Las dos rectas son:  $\mathcal{L}_1 : y + \frac{D}{B} = 0$  y  $\mathcal{L}_2 : x + \frac{E}{B} = 0$



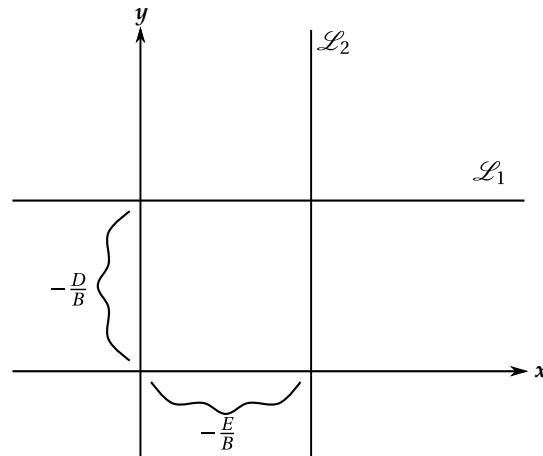

Vamos a demostrar que en este caso  $f(x, y)$  factoriza como «el producto» de las de ambas rectas.  
 O sea, veamos que

$$f(x, y) = 2B \left( y + \frac{D}{B} \right) \left( x + \frac{E}{B} \right)$$

$$\left( y + \frac{D}{B} \right) \left( x + \frac{E}{B} \right) = xy + \frac{E}{B}y + \frac{D}{B}x + \frac{DE}{B^2} \quad \star$$

Pero  $\Delta = 0$ . Luego  $f\left(-\frac{E}{B}, -\frac{D}{B}\right) = 0$ .

O sea que

$$2B \left( -\frac{E}{B} \right) \left( -\frac{D}{B} \right) + 2D \left( -\frac{E}{B} \right) + 2E \left( -\frac{D}{B} \right) + F = 0$$

i.e.,

$$\frac{-2DE}{B} + F = 0 \quad \therefore \quad \frac{DE}{B^2} = \frac{F}{2B}$$

que llevamos a  $\star$

$$\left( y + \frac{D}{B} \right) \left( x + \frac{E}{B} \right) = xy + \frac{D}{B}x + \frac{E}{B}y + \frac{F}{2B} = \frac{1}{2B} (2Bxy + 2Dx + 2Ey + F)$$

O sea que

$$2B \left( y + \frac{D}{B} \right) \left( x + \frac{E}{B} \right) = 2Bxy + 2Dx + 2Ey + F = f(x, y)$$

(2)  $\left| \begin{array}{c|c|c} & & \\ \hline A & 0 & 0 \\ \hline \end{array} \right|$  La cónica es

(17)  $Ax^2 + 2Dx + 2Ey + F = 0$

Para hallar el centro debemos resolver el sistema:

$$\left. \begin{array}{l} Ax + 0y = -D \\ 0x + 2y = -E \end{array} \right\} \quad \star$$

Se presentan dos casos.

i)  $E = 0$ . La cónica es

$$(18) \quad \left\{ (x, y) / Ax^2 + 2Dx + F = 0, y \in \mathbb{R} \right\}$$

$$\delta = \begin{vmatrix} A & 0 \\ 0 & 0 \end{vmatrix} = 0; \quad \Delta = \begin{vmatrix} A & 0 & D \\ 0 & 0 & 0 \\ D & 0 & F \end{vmatrix} = 0; \quad M_{22} = AF - D^2$$

El sistema  $\star$  es

$$\begin{aligned} Ax + 0y &= -D \\ 0x + 0y &= 0 \end{aligned}$$

teniendo que

$$\forall y \in \mathbb{R}, \left( -\frac{D}{A}, y \right)$$

es solución.

Así que hay infinitas soluciones y la cónica tiene infinitos centros.

Como la segunda ecuación es redundante, los centros se encuentran sobre la  $x = -\frac{D}{A}$  que llamaremos el eje de centros.

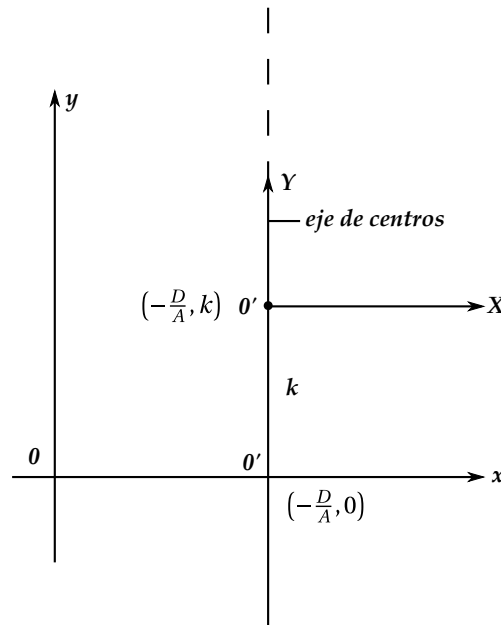

Al trasladar los ejes a un punto  $O'$  de coordenadas  $\left( -\frac{D}{A}, k \right)$  del eje de centros, las ecuaciones de la transformación son:

$$\begin{cases} x = X - \frac{D}{A} \\ y = Y + k \end{cases}$$

se eliminan los términos lineales y la ecuación de la cónica  $/XY$  es:

$$AX^2 + f\left(-\frac{D}{A}, k\right) = 0$$

Pero

$$\begin{aligned} f\left(-\frac{D}{A}, k\right) &= A\left(-\frac{D}{A}\right)^2 + 2D\left(-\frac{D}{A}, k\right) + F \\ &= \frac{D^2}{A} - \frac{2D^2}{A} + F = F - \frac{D^2}{A} = \text{constante} \end{aligned}$$

independientemente del punto  $O'$  tomado en el eje de centros.

Luego la ecuación de la cónica  $\mathcal{C}$  en  $\mathcal{X}\mathcal{Y}$  con origen en el punto  $O'$  de coordenadas  $\left(-\frac{D}{A}, 0\right)$  en  $\mathcal{X}\mathcal{Y}$  es

$$AX^2 = \frac{D^2}{A} - F = \frac{D^2 - AF}{A},$$

i.e.,

$$X^2 = \frac{D^2 - AF}{A^2} = -\frac{M_{22}}{A^2}.$$

Si  $M_{22} < 0$ , el lugar son dos rectas  $\parallel$  al eje  $\mathcal{Y}$ . El eje de centros es la paralela media de las dos rectas.

Si  $M_{22} = 0$ , el lugar es el eje  $\mathcal{Y}$ .

Si  $M_{22} > 0$ , el lugar es  $\emptyset$ .

- Si  $M_{22} < 0$ , el lugar son dos rectas  $\parallel$ s al eje  $\mathcal{Y}$ :

$$\mathcal{L}_1 : X = +\sqrt{-\frac{M_{22}}{A^2}}; \quad \mathcal{L}_2 : X = -\sqrt{-\frac{M_{22}}{A^2}}$$

Vamos a dm. que la cónica «factoriza» como el producto de las dos rectas.

$$\text{Como } \begin{cases} x = X - \frac{D}{A}, & X = x + \frac{D}{A} \\ y = Y \end{cases}$$

La ecuación de  $\mathcal{L}_1$  es

$$x + \frac{D}{A} = \sqrt{-\frac{M_{22}}{A^2}}$$

y la de  $\mathcal{L}_2$

$$x + \frac{D}{A} = -\sqrt{-\frac{M_{22}}{A^2}}$$

Definamos:

$$\begin{aligned}
 \mathcal{L}_1 &= x + \frac{D}{A} - \sqrt{-\frac{M_{22}}{A^2}} \quad y \\
 \mathcal{L}_2 &= x + \frac{D}{A} + \sqrt{-\frac{M_{22}}{A^2}} \\
 \mathcal{L}_1 \cdot \mathcal{L}_2 &= \left( x + \frac{D}{A} - \sqrt{-\frac{M_{22}}{A^2}} \right) \left( x + \frac{D}{A} + \sqrt{-\frac{M_{22}}{A^2}} \right) \\
 &= \left( x + \frac{D}{A} \right)^2 - \left( -\frac{M_{22}}{A^2} \right) = x^2 + \frac{2D}{A}x + \frac{D^2}{A^2} + \frac{M_{22}}{A^2} \\
 &\stackrel{M_{22} = AF - D^2}{=} x^2 + \frac{2D}{A}x + \frac{D^2}{A^2} - \frac{AF - D^2}{A^2} = x^2 + \frac{2D}{A}x + \frac{F}{A} \\
 &= \frac{1}{A} \left( Ax^2 + 2Dx + F \right) = \frac{1}{A} f(x, y)
 \end{aligned}$$

O sea que

$$f(x, y) = A \cdot \mathcal{L}_1 \cdot \mathcal{L}_2$$

A este resultado podríamos haber llegado directamente factorizando el trinomio  $Ax^2 + 2Dx + F$

$$Ax^2 + 2Dx + F = A \left( x^2 + \frac{2D}{A}x + \frac{F}{A} \right) \quad *$$

Si hacemos

$$\begin{aligned}
 x^2 + \frac{2D}{A}x + \frac{F}{A} = 0, \quad x &= \frac{-\frac{2D}{A} \pm \sqrt{\frac{4D^2}{A^2} - \frac{4F}{A}}}{2} \\
 x &= \frac{-\frac{2D}{A} \pm 2\sqrt{-\frac{M_{22}}{A^2}}}{2}
 \end{aligned}$$

Luego

$$x^2 + \frac{2D}{A}x + \frac{F}{A} = \left( x + \frac{D}{A} - \sqrt{-\frac{M_{22}}{A^2}} \right) \left( x + \frac{D}{A} + \sqrt{-\frac{M_{22}}{A^2}} \right)$$

O sea que

$$\begin{aligned}
 f(x, y) &= Ax^2 + 2Dx + F = A \left( x^2 + \frac{2D}{A}x + \frac{F}{A} \right) \\
 &= A \left( x + \frac{D}{A} + \sqrt{-\frac{M_{22}}{A^2}} \right) \left( x + \frac{D}{A} - \sqrt{-\frac{M_{22}}{A^2}} \right) \\
 &= A \cdot \mathcal{L}_1 \cdot \mathcal{L}_2
 \end{aligned}$$

- Si  $M_{22} = 0$ , el lugar es el eje  $Y$  ó eje de centros de ecuación  $/xy : x = -\frac{D}{A}$ .

Definimos  $\mathcal{L} = x + \frac{D}{A}$ . Vamos a dm. que la cónica puede escribirse en la forma

$$f(x, y) = A \left( x + \frac{D}{A} \right)^2 = A \mathcal{L}^2.$$

$$\begin{aligned} f(x, y) &= Ax^2 + 2Dx + F \\ &= A \left( x^2 + \frac{2D}{A}x + \frac{F}{A} \right) \\ &\stackrel{\nearrow}{=} A \left( x^2 + \frac{2D}{A}x + \frac{D^2}{A^2} \right) = A \left( x + \frac{D}{A} \right)^2 = A \mathcal{L}^2 \\ &\begin{cases} \text{Como } M_{22} = 0 \\ AF - D^2 = 0 \\ \therefore F = \frac{D^2}{A} \end{cases} \end{aligned}$$

- Si  $M_{22} > 0$ , el lugar es  $\emptyset$ . Un argumento adicional para probarlo podría ser éste.

$$\begin{aligned} f(x, y) &= Ax^2 + 2Dx + F \\ &= A \left( x^2 + \frac{2D}{A}x + \frac{D^2}{A^2} \right) + F - \frac{D^2}{A} \\ &= A \left( x + \frac{D}{A} \right)^2 + F - \frac{D^2}{A} \\ &= A \left( x + \frac{D}{A} \right)^2 + \frac{AF - D^2}{A} \stackrel{\uparrow}{=} A \underbrace{\left( \left( x + \frac{D}{A} \right)^2 + \frac{AF - D^2}{A^2} \right)}_{\substack{\forall \\ \text{cualq. sea } (x, y) \in \mathbb{R}^2}} \neq 0 \\ &\begin{cases} \text{Como } M_{22} = AF - D^2 > 0 \\ \frac{AF - D^2}{A^2} > 0 \end{cases} \end{aligned}$$

lo que dm. que el lugar es  $\emptyset$ .

ii)  $E \neq 0$ . La cónica es

$$(19) \quad Ax^2 + 2Dx + 2Ey + F = 0$$

$$\delta = \begin{vmatrix} A & 0 \\ 0 & 0 \end{vmatrix}; \quad \Delta = \begin{vmatrix} A & 0 & D \\ 0 & 0 & E \\ D & E & F \end{vmatrix} = -AE^2 \neq 0.$$

El sistema  $\star$  es:

$$\begin{aligned} Ax + 0y &= -D \\ 0x + 0y &= -E \end{aligned}$$

Como la segunda ecuación no tiene solución, el sistema no tiene solución y en consecuencia la cónica no tiene centro. O sea que no es posible definir una traslación que elimine los términos lineales en

[19].

Puede ocurrir

ii-1) que  $D \neq 0$ .

Vamos a ver que es posible definir una traslación de los ejes  $xy$  a un punto  $0'$  de coordenadas  $(a, b) / xy$ , a y b a determinar, de modo que se eliminen en [19] el término lineal en  $x$  y el término independiente.

Lo que no es posible, se acaba de demostrar, es definir una traslación a un punto que elimine los dos términos lineales a la vez.

Supongamos, pues, que trasladamos los ejes  $x - y$  a un punto de coordenadas  $(a, b) / xy$  :

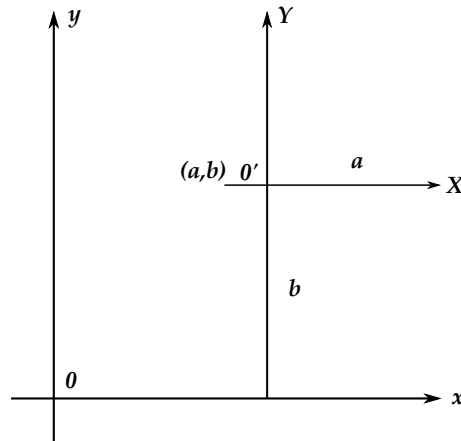

Ecuaciones de la transformación:

$$x = X + a$$

$$y = Y + b \quad \text{que llevamos a [19]}$$

$$A(X + a)^2 + 2D(X + a) + 2E(Y + b) + F = 0$$

$$Ax^2 + 2AaX + Aa^2 + 2DX + 2Da + 2EY + 2Eb + F = 0$$

$$AX^2 + 2(Aa + D)X + 2EY + Aa^2 + 2Da + 2Eb + F = 0$$

Para lo que se busca,

$$\begin{cases} Aa + D = 0 \\ Aa^2 + 2Da + 2Eb + F = 0 \end{cases}$$

De la 1ª ecuación,  $a = -\frac{D}{A}$  que llevamos a la 2ª

$$2Eb = -Aa^2 - 2Da - F$$

$$= -A \left( \frac{D^2}{A} \right) + 2D \left( \frac{D}{A} \right) - F \quad \therefore \quad b = -\frac{AF + D^2}{2AE}$$

Así que si trasladamos los ejes  $xy$  al punto  $0'$  de coordenadas  $\left( -\frac{D}{A}, -\frac{AF + D^2}{2AE} \right) / xy$  se definen otros ejes  $X - Y$  ||s a  $x - y$  y la ecuación de la cónica  $/XY$  es:

$$AX^2 + 2EY = 0 \quad \therefore \quad Y = -\frac{A}{2E}X^2$$

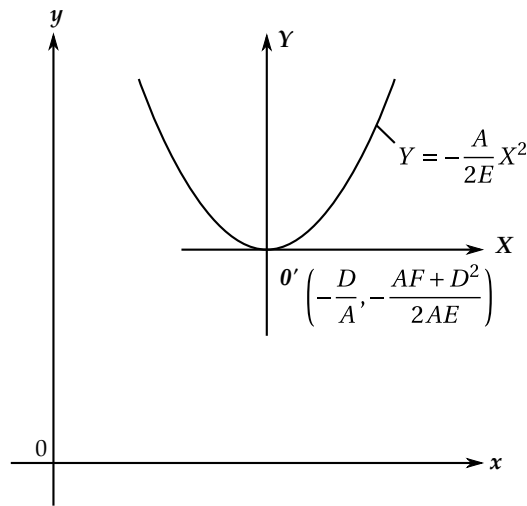

El lugar es una parábola que se abre en el sentido del eje  $Y(0 - Y)$  de acuerdo al signo de  $-\frac{A}{2E}$ .

El vértice de la parábola es el punto  $O'$  de coord.  $\left(-\frac{D}{A}, -\frac{AF + D^2}{2AE}\right) / xy$

ii-2)  $D = 0$ .

La ecuación de la cónica es:

(20)

$$Ax^2 + 2Ey + F = 0$$

$$\therefore y = -\frac{A}{2E}x^2 - \frac{F}{2E}$$

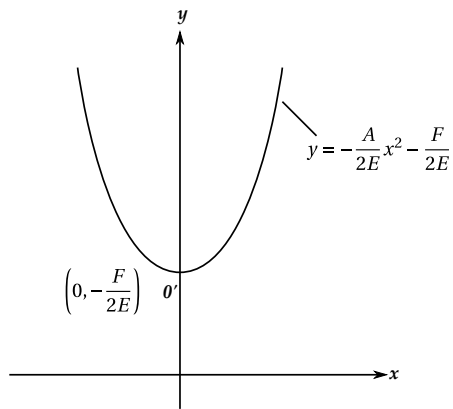

La cónica es una parábola. El vértice de la parábola es el punto  $O'$  de coord.  $\left(0, -\frac{F}{2E}\right) / xy$

(3)  $\left| \begin{array}{ccc} & & \\ 0 & 0 & c \end{array} \right|$  La cónica es

(21)

$$\left\{ (x, y) / Cy^2 + 2Dx + 2Ey + F = 0 \right\}$$

$$\left\{ \begin{pmatrix} A \\ B \end{pmatrix}, \begin{pmatrix} C \end{pmatrix} \right\} = \left\{ \begin{pmatrix} 0 \\ 0 \end{pmatrix}, \begin{pmatrix} C \end{pmatrix} \right\}$$

Los centros son las soluciones al sistema

$$\left. \begin{array}{l} 0x + 0y = -D \\ 0x + Cy = -E \end{array} \right\} \quad ** \quad \text{La situación es análoga al caso (2).}$$

Se presentan dos casos.

(1)  $D = 0$ . La ecuación de la cónica es

$$(22) \quad Cy^2 + 3Ey + F = 0$$

$$\delta = \begin{vmatrix} 0 & 0 \\ 0 & C \end{vmatrix} = 0$$

$$\Delta = \begin{vmatrix} 0 & 0 & 0 \\ 0 & C & E \\ 0 & E & F \end{vmatrix} = 0; \quad M_{11} = CF - E^2$$

El sistema \*\* es:

$$\begin{array}{l} 0x + 0y = 0 \\ 0x + Cy = -E \end{array}$$

Luego  $\forall x \in \mathbb{R}$ ,  $\left(x, -\frac{E}{C}\right)$  es solución.

Así que hay infinitas soluciones y la cónica tiene  $\infty$ s centros.

Como la primera ecuación es redundante, los centros se encuentran sobre la recta  $y = -\frac{E}{C}$  que es el eje de centros:

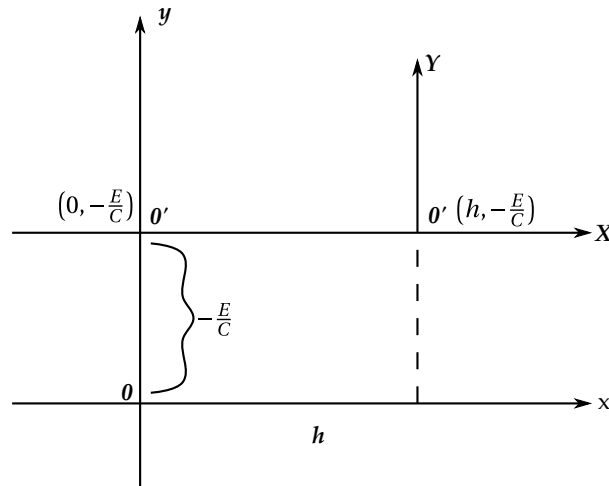

Al trasladar los ejes  $xy$  a un punto  $O'$  del eje de centros y de coordenadas  $\left(h, \frac{E}{C}\right) / xy$ , se eliminan los términos lineales en [21] y la ecuación de la cónica  $/XY$  es:

$$CY^2 + f\left(h, -\frac{E}{C}\right) = 0$$



Ahora,

$$f\left(h, -\frac{E}{C}\right) = C\left(-\frac{E}{C}\right)^2 + 2E\left(\frac{E}{C}\right) + F$$

$$= F - \frac{E^2}{C} : \text{cte. independiente del punto } O' \text{ tomado sobre el eje de centros.}$$

Luego la ecuación de la cónica  $\mathcal{C}$  en  $XY$  con origen en el punto  $O'$  de coordenadas  $\left(0, -\frac{E}{C}\right)$  en  $xy$  es

$$CY^2 = \frac{E^2 - CF}{C} \quad \text{o} \quad Y^2 = \frac{E^2 - CF}{C^2} = -\frac{\Delta_{11}}{C^2}$$

Si  $M_{11} < 0$ , el lugar son dos rectas  $\parallel$ s al eje  $X$ . El eje de centros es la paralela media de ambas rectas.

Si  $M_{11} = 0$ , el lugar es el eje  $X$ , ó eje de centros.

Si  $M_{11} > 0$ , el lugar es  $\emptyset$ .

En el primer caso, o sea, cuando  $M_{11} < 0$ , dm. que la cónica factoriza como el producto de ambas rectas.

- Si  $M_{11} < 0$ , el lugar consta de dos rectas  $\parallel$ s al eje  $X$  y de ecuación

$$\mathcal{L}_1 : Y_1 = +\sqrt{-\frac{M_{11}}{C^2}}$$

y

$$\mathcal{L}_2 : Y_2 = -\sqrt{-\frac{M_{11}}{C^2}}$$

Vamos a dm. que la cónica factoriza como el producto de dos rectas.

Como

$$x = X$$

Y

$$y = Y - \frac{E}{C}, \quad Y = y + \frac{E}{C}$$

La ecuación de  $\mathcal{L}_1$  es  $y + \frac{E}{C} = +\sqrt{-\frac{M_{11}}{C^2}}$

Definimos

$$\mathcal{L}_1 = y + \frac{E}{C} - \sqrt{-\frac{M_{11}}{C^2}}$$

$y$

$$\begin{aligned}
 \mathcal{L}_2 &= y + \frac{E}{C} + \sqrt{-\frac{M_{11}}{C^2}} \\
 \mathcal{L}_1 \cdot \mathcal{L}_2 &= \left( y + \frac{E}{C} - \sqrt{\frac{M_{11}}{C^2}} \right) \left( y + \frac{E}{C} + \sqrt{\frac{M_{11}}{C^2}} \right) \\
 &= \left( y + \frac{E}{C} \right)^2 - \left( -\frac{M_{11}}{C^2} \right) \\
 &= y^2 + \frac{2E}{C}y + \frac{E^2}{C^2} + \frac{M_{11}}{C^2} \stackrel{M_{11} \uparrow_{CF-E^2}}{=} y^2 + \frac{2E}{C}y + \frac{E^2}{C^2} + \frac{CF - E^2}{C^2} \\
 &= y^2 + \frac{2E}{C}y + \frac{F}{C} = \frac{1}{C} (Cy^2 + 2Ey + F) = \frac{1}{C} f(x, y)
 \end{aligned}$$

O sea que

$$\begin{aligned}
 f(x, y) &= C \cdot \mathcal{L}_1 \cdot \mathcal{L}_2, \quad \text{i.e.,} \\
 Cy^2 + 2Ey + F &= C \left( y + \frac{E}{C} - \sqrt{-\frac{M_{11}}{C^2}} \right) \left( y + \frac{E}{C} + \sqrt{-\frac{M_{11}}{C^2}} \right)
 \end{aligned}$$

- Si  $M_{11} = 0$ , el lugar es el eje  $X$  ó eje de centros de ecuación  $/xy : y = -\frac{E}{C}$ .

Definamos  $\mathcal{L} = y + \frac{E}{C}$ . Vamos a dm. que la cónica puede escribirse en la forma

$$f(x, y) = C \left( y + \frac{E}{C} \right)^2 = C\mathcal{L}^2$$

$$\begin{aligned}
 f(x, y) &= Cy^2 + 2Ey + F \\
 &= C \left( y^2 + \frac{2E}{C}y + \frac{F}{C} \right) \\
 &= C \left( y^2 + \frac{2E}{C}y + \frac{E^2}{C^2} \right) = C \left( y + \frac{E}{C} \right)^2 = C\mathcal{L}^2 \\
 &\quad \uparrow \\
 &\left\{ \begin{array}{l} \text{Como } M_{11} = 0 \\ CF - E^2 = 0 \\ \therefore F = \frac{E^2}{C} \end{array} \right.
 \end{aligned}$$

- Si  $M_{11} > 0$ , el lugar es  $\emptyset$ . Veamos porque.

$$\begin{aligned} f(x, y) &= Cy^2 + 2Ey + F \\ &= C \left( y^2 + \frac{2E}{C}y + \frac{E^2}{C^2} \right) + F - \frac{E^2}{C} \\ &= C \left( y + \frac{E}{C} \right)^2 + \frac{CF - E^2}{C} \\ &\stackrel{\uparrow}{=} \left( \left( y + \frac{E}{C} \right)^2 + \frac{CF - E^2}{C^2} \right) \neq 0 \\ &\begin{cases} \text{Como } M_{11} = CF - E^2 > 0, \\ \frac{CF - E^2}{C^2} > 0 \end{cases} \end{aligned}$$

Lo que dm. que el lugar es  $\emptyset$ .

(2)  $D \neq 0$ .

La cónica es

(23)  $Cy^2 + 2Dx + 2Ey + F = 0$

$$\delta = \begin{vmatrix} 0 & 0 \\ 0 & C \end{vmatrix}; \quad \Delta = \begin{vmatrix} 0 & 0 & D \\ 0 & C & E \\ D & E & F \end{vmatrix} = CD^2 \neq 0$$

El sistema  $\star\star$  es:

$$\begin{aligned} 0x + 0y &= -D \\ 0x + Cy &= -E \end{aligned}$$

Como la primera ecuación no tiene solución, el sistema no tiene solución y en consecuencia, la cónica no tiene centro. O sea que no es posible definir una traslación que elimine en [23] los términos lineales.

2-i) que en [23],  $E \neq 0$ .

Vamos a ver que en este caso es posible definir una traslación de ejes  $xy$  a un punto  $O'$  de coordenadas  $(a, b)/xy$ , a y b a determinar, de modo que en [23] se elimine el término lineal en  $y$  y el término independiente.

Supongamos entonces que trasladamos los ejes  $xy$  a un punto  $O'$  de coordenadas  $(a, b)/xy$ . Ecuaciones de la transformación:

$$\begin{aligned} x &= X + a \\ y &= Y + b \end{aligned}$$

que llevamos a [23]

$$\begin{aligned} C(Y + b)^2 + 2D(X + a) + 2E(Y + b) + F &= 0 \\ CY^2 + 2CbY + Cb^2 + 2DX + 2Da + 2Da + 2EY + 2Eb + F &= 0 \\ CY^2 + 2DX + 2(Cb + E)Y + (Cb^2 + 2Da + 2Eb + F) &= 0 \end{aligned}$$

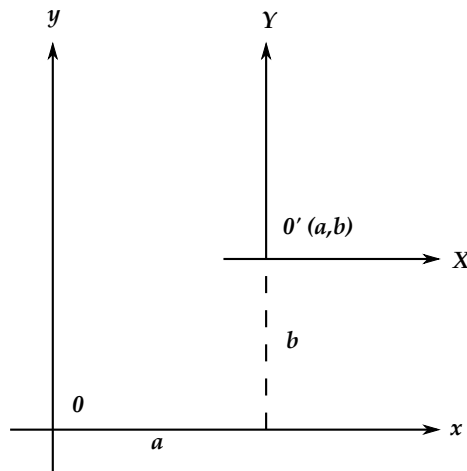

Para lo que se busca, debemos tener que

$$Cb + E = 0$$

$$Cb^2 + 2Da + 2Eb + F = 0$$

De la primera ecuación,  $b = -\frac{E}{C}$  que llevamos a la segunda

$$2Da = -Cb^2 - 2Eb - F$$

$$= -C\left(-\frac{E}{C}\right)^2 - 2E\left(-\frac{E}{C}\right) - F$$

$$= -\frac{E^2}{C} - F = -\frac{CF + E^2}{C} \quad \therefore \quad a = -\frac{CF + E^2}{2CD}$$

Así que si trasladamos los ejes  $xy$  al punto  $O'$  de coordenadas  $\left(-\frac{CF + E^2}{2CD}, -\frac{E}{C}\right)$  /  $xy$ , la ecuación de la cónica /  $XY$  es:

$$CY^2 + 2DX = 0 \quad \therefore \quad X = -\frac{C}{2D}Y^2$$

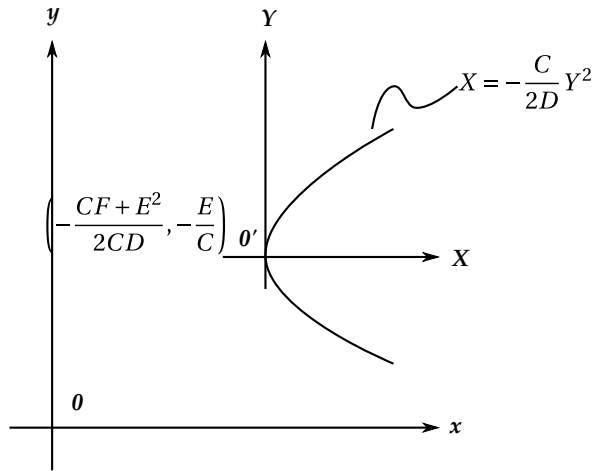

El lugar es una parábola que se abre en el sentido del X (0 – X) dependiendo del signo de  $-\frac{C}{2D}$ .

El vértice de la parábola es el punto O' de coord.  $(-\frac{CF+E^2}{2CD}, -\frac{E}{C}) / xy$ .

2-ii) que en [23],  $E = 0$ . La ecuación de la cónica es

$$Cy^2 + 2Dx + F = 0$$

$$\therefore x = -\frac{C}{2D}y^2 - \frac{F}{2D}$$

La cónica es una parábola que se abre según el eje x. El vértice de la parábola es el punto O' de

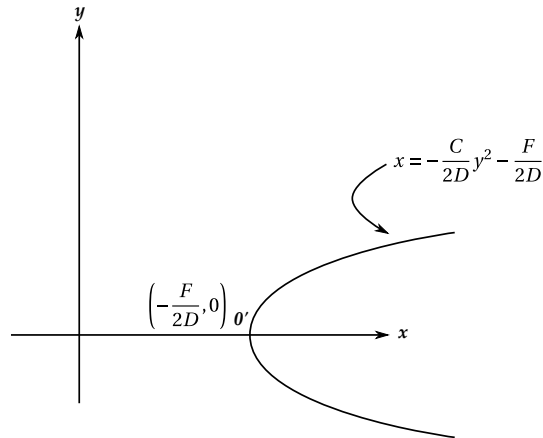

coord.  $(-\frac{F}{2D}, 0) / xy$ .

(4) Hay un solo coeficiente  $A, B, C$  que se anula. Se presentan varios casos.

i)  $\begin{vmatrix} 0 & B & C \\ \hline \hline \hline \end{vmatrix}$  La cónica es  $2Bxy^2 + Cy^2 + 2Dx + 2Ey + F = 0$ .

$$\left\{ \begin{pmatrix} A \\ B \end{pmatrix}, \begin{pmatrix} B \\ C \end{pmatrix} \right\} = \left\{ \begin{pmatrix} 0 \\ B \end{pmatrix}, \begin{pmatrix} B \\ C \end{pmatrix} \right\} : \text{Base de } \mathbb{R}^2$$

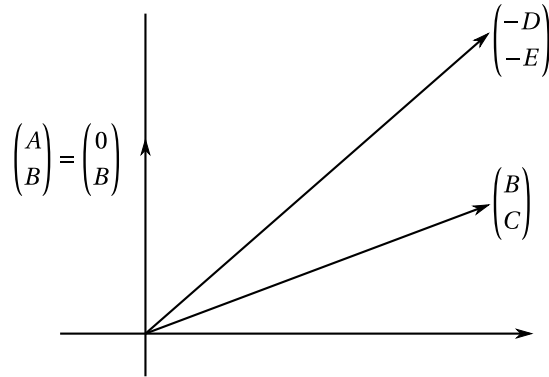

El sistema

$$Ah + Bk = -D$$

$$Bh + Ck = -E$$

es ahora

$$\begin{cases} Bk & = -D \\ Bh + Ck & = -E \end{cases}$$

Hay centro único que se determina así:

de la primera ecuación,  $\tilde{k} = -\frac{D}{B}$  que llevamos a la segunda

$$\begin{aligned} B\tilde{k} &= -E - C\tilde{k} = -E - C\left(-\frac{D}{B}\right) \\ &= \frac{CD}{B} - E = \frac{CD - BE}{B} \end{aligned}$$

Así que el centro es el punto

$$O' \left( \frac{CD - BE}{B^2}, -\frac{D}{B} \right)$$

Al trasladar los ejes al punto  $O'(\tilde{h}, \tilde{k})$ , la ecuación de la cónica  $\backslash XY$  es

$$2BXY + CY^2 + f(\tilde{h}, \tilde{k}) = 0$$

Ahora,

$$\Delta = \begin{vmatrix} 0 & B & 0 \\ B & C & 0 \\ 0 & 0 & f(\tilde{h}, \tilde{k}) \end{vmatrix} = -B^2 f(\tilde{h}, \tilde{k}) \quad \text{y como } B \neq 0,$$

$$f(\tilde{h}, \tilde{k}) = -\frac{\Delta}{B^2}.$$

La ecuación de la cónica  $\not\! /XY$  es entonces

$$2BXY + CY^2 = \frac{\Delta}{B^2} \stackrel{\uparrow}{=} -\frac{\Delta}{\delta}$$

$$\delta = AC - B^2 = -B^2 \neq 0$$

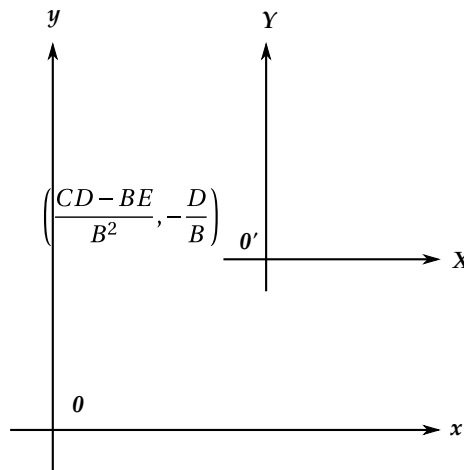

i) Si  $\Delta = 0, 2BXY + CY^2 = 0$ .

$$Y(2BX + CY) = 0 \quad \therefore \quad Y = 0 \quad \text{ó} \quad Y = -\frac{2B}{C}X$$

El lugar consta de dos rectas concurrentes en  $O'$ . y de ecuación  $\not\! /XY : Y = 0$  y  $Y = -\frac{2B}{C}X$

2) Si  $\Delta \neq 0$ , la ecuación del lugar  $\not\! /XY$  es  $2BXY + CY^2 = -\frac{\Delta}{\delta}$ .

El paso que sigue en la reducción es eliminar el término mixto. Pero eso se hará en la sección 1.5. Regresamos al caso i).

El lugar consta de las rectas de ecuación  $Y = 0$  y  $Y = -\frac{2B}{C}X$  concurrentes en  $O'$ . Como

$$x = X + \frac{CD - BE}{B^2}$$

$$y = Y - \frac{D}{B}, \quad X = x - \frac{CD - BE}{B^2} \quad Y = y + \frac{D}{B}$$

y las ecuaciones de las rectas  $\not\! /xy$  son:

$$y + \frac{C}{B} = 0 \quad y \quad y + \frac{D}{B} = -\frac{2B}{C} \left( x - \frac{CD - BE}{B^2} \right)$$

que luego de simplificar podemos escribir como

$$2Bx + Cy + \frac{2BE - CD}{B} = 0$$

Definimos

$$\mathcal{L}_1 = y + \frac{D}{B}$$

Y

$$\mathcal{L}_2 = 2Bx + Cy + \frac{2BE - CD}{B}$$

Vamos a demostrar que la ecuación de la cónica

$$f(x, y) = 2Bxy + Cy^2 + 2Dx + 2Ey + F$$

«factoriza» como el producto de dos rectas, i.e., que

$$(24) \quad f(x, y) = 2Bxy + Cy^2 + 2Dx + 2Ey + F = \left(y + \frac{D}{B}\right) \left(2Bx + Cy + \frac{2BE - CD}{B}\right)$$

Como

$$\Delta = \begin{vmatrix} 0 & B & D \\ B & C & E \\ D & E & F \end{vmatrix} = 0, \quad -B(BF - DE) + D(BE - CD) = 0$$

$$\therefore F = \frac{2BDE - CD^2}{B^2}$$

y

$$f(x, y) = 2Bxy + Cy^2 + 2Dx + 2Ey + F = 2Bxy + Cy^2 + 2Dx + 2Ey + \frac{2BDE - CD^2}{B^2}$$

Así que para tener [24], bastará con demostrar que

$$\begin{aligned} \left(y + \frac{D}{B}\right) \left(2Bx + Cy + \frac{2BE - CD}{B}\right) &= 2Bxy + Cy^2 + 2Dx + 2Ey + \frac{2BDE - CD}{B^2} \\ \left(y + \frac{D}{B}\right) \left(2Bx + Cy + \frac{2BE - CD}{B}\right) &= 2Bxy + Cy^2 + \frac{2BE - CD}{B}y + 2Dx + \frac{CD}{B}y + \frac{2BDE - CD^2}{B^2} \\ &= Bxy + Cy^2 + 2Dx + 2Ey + \frac{2BDE - CD^2}{B^2} \end{aligned}$$

ii)  $\left| \begin{array}{c|c|c} A & 0 & C \\ \hline \hline \hline \end{array} \right|$  La cónica es  $Ax^2 + Cy^2 + 2Dx + 2Ey + F = 0$ .

$$\left\{ \begin{pmatrix} A \\ B \end{pmatrix}, \begin{pmatrix} B \\ C \end{pmatrix} \right\} = \left\{ \begin{pmatrix} A \\ 0 \end{pmatrix}, \begin{pmatrix} 0 \\ C \end{pmatrix} \right\} : \text{Base de } \mathbb{R}^2$$

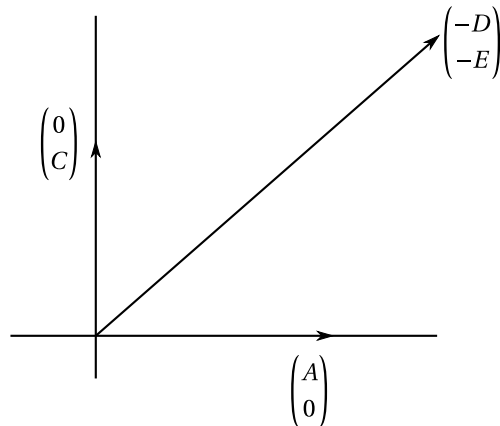



El sistema

$$\begin{aligned} Ah + Bk &= -D \\ Bh + Ck &= -E \end{aligned}$$

es en este caso

$$\begin{cases} Ah = -D \\ Ck = -E \end{cases}$$

Hay centro único.

La ausencia del término mixto ( $Bxy$ ) permite que podamos realizar la reducción y no aplazarla para la sección 1.5.

Al realizar la traslación de ejes al punto  $O' \left( \begin{matrix} -\frac{D}{A}, -\frac{E}{C} \\ \parallel \quad \parallel \\ \tilde{h} \quad \tilde{k} \end{matrix} \right)$ , se eliminan los términos lineales y la

ecuación de la cónica  $/XY$  con origen en  $O'$  es  $AX^2 + CY^2 + f(\tilde{h}, \tilde{k}) = 0$ .

Ahora,

$$\delta = \begin{vmatrix} A & 0 \\ 0 & C \end{vmatrix} = AC \neq 0. \text{ ya que } A \text{ y } C \text{ son } \neq 0$$

$$\Delta = \begin{vmatrix} A & 0 & 0 \\ 0 & C & 0 \\ 0 & 0 & f(\tilde{h}, \tilde{k}) \end{vmatrix} = ACf(\tilde{h}, \tilde{k})\delta f(\tilde{h}, \tilde{k}) \quad \text{y como } \delta \neq 0,$$

$f(\tilde{h}, \tilde{k}) = \frac{\Delta}{\delta}$ . Así que la ecuación de la cónica  $/XY$  es:

$$AX^2 + CY^2 = -\frac{\Delta}{\delta}.$$

Se tiene varios casos.

- 1) Si  $\Delta > 0$  y  $\delta = AC < 0$ ,  $-\frac{\Delta}{\delta} > 0$ .  
 Como  $AC < 0$ ,  $A$  y  $C$  tienen signos diferentes el lugar es una hipérbola.  
 Si  $\Delta > 0$  y  $\delta = AC > 0$ ,  $-\frac{\Delta}{\delta} < 0$ .  
 Como  $AC > 0$ ,  $A$  y  $C$  tienen el mismo signo.  
 Si  $A > 0$  y  $C > 0$ ,  $\omega = A + C > 0$ . El lugar es  $\emptyset$ .  
 Si  $A < 0$  y  $C < 0$ ,  $\omega = A + C < 0$ . El lugar es una elipse o una circunferencia.
- 2) Si  $\Delta = 0$  y  $\delta = AC > 0$ ,  $-\frac{\Delta}{\delta} = 0$ .  
 Pero si  $AC > 0$ , y  $A$  y  $C$  tienen el mismo signo.  
 El lugar es el punto  $O'$  (el centro).  
 Si  $\Delta = 0$  y  $\delta = AC < 0$ ,  $-\frac{\Delta}{\delta} = 0$ .  
 Pero si  $AC < 0$ ,  $A$  y  $C$  tienen signos contrarios.  
El lugar son dos rectas concurrentes en  $O'$ .

3) Si  $\Delta < 0$  y  $\delta = AC < 0$ ,  $-\frac{\Delta}{\delta} < 0$ .  
 Pero si  $AC < 0$ ,  $A$  y  $C$  tienen signos contrarios.  
El lugar es una hipérbola.

Si  $\Delta < 0$  y  $\delta = AC > 0$ ,  $-\frac{\Delta}{\delta} > 0$ .  
 Pero si  $AC > 0$ , y  $A$  y  $C$  tienen el mismo signo.

• Si  $A > 0$  y  $C > 0$ ,  $\omega = A + C > 0$ .  
El lugar es una elipse o una circunferencia.

• Si  $A < 0$  y  $C < 0$ ,  $\omega = A + C < 0$ .  
El lugar es  $\emptyset$ . En resumen, la naturaleza del lugar se determina a través de la siguiente tabla

$$\Delta > 0 \begin{cases} \delta < 0 : \text{hipérbola} \\ \delta > 0 \begin{cases} \omega > 0 : \emptyset \\ \omega < 0 : \text{elipse o circunferencia} \end{cases} \end{cases}$$

$$\Delta = 0 \begin{cases} \delta > 0 : \text{el punto } O' \text{ (el centro)} \\ \delta < 0 : \text{dos rectas concurrentes en } O' \end{cases}$$

$$\Delta < 0 \begin{cases} \delta < 0 : \text{hipérbola} \\ \delta > 0 \begin{cases} \omega > 0 : \text{elipse ó circunferencia} \\ \omega < 0 : \emptyset \end{cases} \end{cases}$$

iii)  $\begin{vmatrix} A & B & 0 \\ & & \\ & & \end{vmatrix}$ . La cónica es  $Ax^2 + 2Bxy + 2Dx + 2Ey + F =$ .

$$\left\{ \begin{pmatrix} A \\ B \end{pmatrix}, \begin{pmatrix} B \\ C \end{pmatrix} \right\} = \left\{ \begin{pmatrix} A \\ B \end{pmatrix}, \begin{pmatrix} B \\ 0 \end{pmatrix} \right\} : \text{Base de } \mathbb{R}^2$$

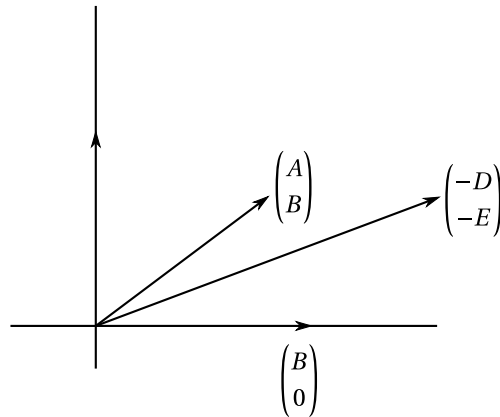

El sistema

$$\begin{aligned} Ah + Bk &= -D \\ Bh + Ck &= -E \end{aligned}$$

es ahora

$$\begin{cases} Ah + Bk = -D \\ Bh = -E \end{cases}$$

Hay centro único.

Las coordenadas del centro se obtiene así:

De la 2ª ecuación,  $\hat{h} = -\frac{E}{B}$  que llevamos a la 1ª:

$$\begin{aligned} B\hat{k} &= -D - A\hat{h} \\ &= -D - A\left(-\frac{E}{B}\right) = \frac{AE}{B} - D = \frac{AE - BD}{B} \end{aligned}$$

$$\therefore \hat{k} = \frac{AE - BD}{B^2}$$

Al trasladar los ejes al punto  $O'(\hat{h}, \hat{k})$ , la ecuación de la cónica / XY es:  $AX^2 + 2BXY + f(\hat{h}, \hat{k}) = 0$

$$\Delta = \begin{vmatrix} A & B & 0 \\ B & 0 & 0 \\ 0 & 0 & f(\hat{h}, \hat{k}) \end{vmatrix} = -B^2 f(\hat{h}, \hat{k}) \quad \text{y como } B \neq 0,$$

$$f(\hat{h}, \hat{k}) = -\frac{\Delta}{B^2}.$$

La ecuación de la cónica / XY es:

$$\begin{aligned} AX^2 + 2BXY &= \frac{\Delta}{B^2} = -\frac{\Delta}{\delta} \\ \delta &= AC - B^2 = -B^2 \neq 0 \end{aligned}$$

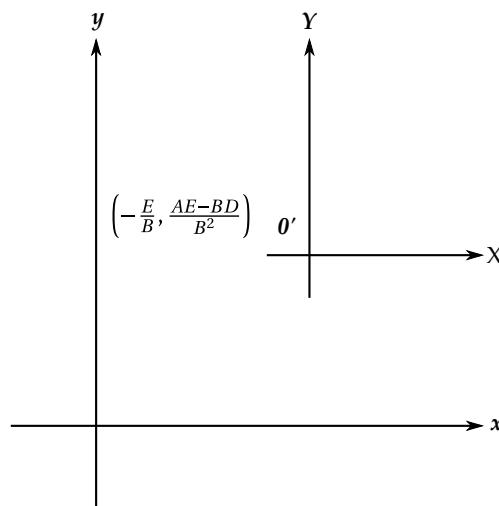

1) Si  $\Delta = 0$ ,

$$AX^2 + 2BXY = 0$$

$$x(Ax + 2By) = 0 \quad \therefore \quad X = 0 \quad \text{ó} \quad Y = -\frac{A}{2B}X$$

El lugar consta de dos rectas concurrentes en  $O'$  y de ecuación  $\setminus XY$ ;  $X = 0$  y  $Y = -\frac{A}{2B}X$ .

Demuestre como se hizo en el caso  $\begin{vmatrix} 0 & B & C \end{vmatrix}$  que la cónica «factoriza» como el producto de dos rectas definidas al sistema  $x - y$ .

2) Si  $\Delta \neq 0$  la ecuación del lugar  $\setminus XY$  es  $AX^2 + 2BXY = -\frac{\Delta}{\delta}$ .

Lo que sigue en la reducción es eliminar el término mixto y esto se hace en la sección 1.5.

**Ejercicio 6.2.** Vamos a estudiar el problema de los centros en dos casos en que ninguno de  $A, B, C$  es cero. Puede ocurrir:

I) que  $\left\{ \begin{pmatrix} A \\ B \end{pmatrix}, \begin{pmatrix} B \\ C \end{pmatrix} \right\} \subset \mathbb{R}^2$  sea L.I.

Entonces  $\left\{ \begin{pmatrix} A \\ B \end{pmatrix}, \begin{pmatrix} B \\ C \end{pmatrix} \right\}$  es base de  $\mathbb{R}^2$ ,  $\begin{pmatrix} A & B \\ B & C \end{pmatrix}$  es No singular y como los vectores  $\begin{pmatrix} A \\ B \end{pmatrix}$  y  $\begin{pmatrix} B \\ C \end{pmatrix}$  definen un paralelogramo, el área de este es  $\begin{vmatrix} A & B \\ B & C \end{vmatrix} = AC - B^2 \neq 0$ . Además,  $\exists! (\tilde{h}, \tilde{k})$  tal que

$$A\tilde{h} + B\tilde{k} = -D$$

$$B\tilde{h} + C\tilde{k} = -E$$

$\tilde{h}$  y  $\tilde{k}$  se calculan así:

$$\begin{pmatrix} \tilde{h} \\ \tilde{k} \end{pmatrix} = \begin{pmatrix} A & B \\ B & C \end{pmatrix} \begin{pmatrix} -D \\ -E \end{pmatrix} = \frac{1}{AC - B^2} \begin{pmatrix} C & -B \\ -B & A \end{pmatrix} \begin{pmatrix} -D \\ -E \end{pmatrix}$$

La cónica tiene centro único;  $(\hat{h}, \hat{k})$ .

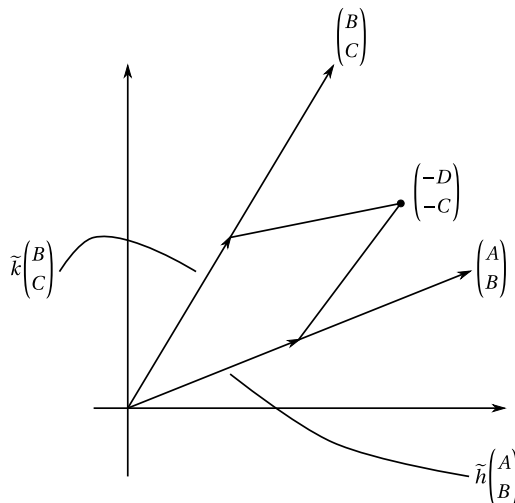

II) que  $\left\{ \begin{pmatrix} A \\ B \end{pmatrix}, \begin{pmatrix} B \\ C \end{pmatrix} \right\}$  sea L.D.

En este caso ambos vectores están aplicados sobre una misma línea que no puede ser ni el eje  $x$  ni el eje  $y$ .

Así que lo que se tiene es que  $\begin{pmatrix} B \\ C \end{pmatrix} = \alpha \begin{pmatrix} A \\ B \end{pmatrix}$  Como  $\begin{pmatrix} A \\ B \end{pmatrix}$  y  $\begin{pmatrix} B \\ C \end{pmatrix}$  son  $\parallel$ s, el area del paralelogramo

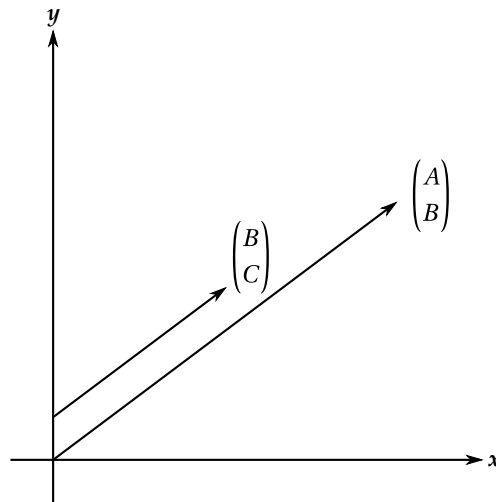

de  $\begin{pmatrix} A \\ B \end{pmatrix}$  y  $\begin{pmatrix} B \\ C \end{pmatrix}$  es cero y esto quiero decir de  $\delta = \begin{vmatrix} A & B \\ B & C \end{vmatrix} = 0$ .

Ahora, puede tenerse

i) que

$$\begin{pmatrix} -D \\ -E \end{pmatrix} \notin \text{Sg} \left\{ \begin{pmatrix} A \\ B \end{pmatrix} \right\} = \text{Sg} \left\{ \begin{pmatrix} B \\ C \end{pmatrix} \right\}; \begin{pmatrix} -D \\ -E \end{pmatrix} \in \text{Sg} \begin{pmatrix} A \\ B \end{pmatrix} \iff \begin{vmatrix} A & -D \\ B & -E \end{vmatrix} = 0$$

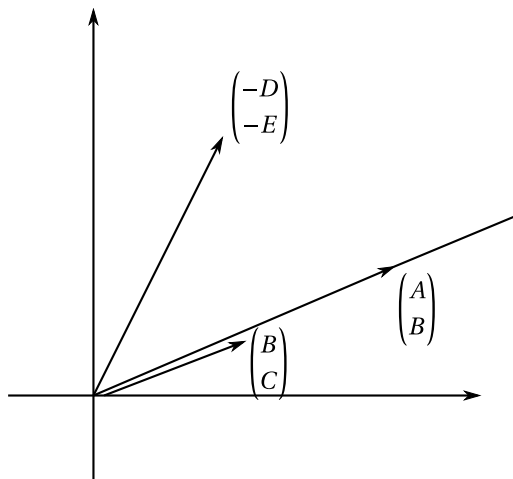

Entonces  $\delta = \begin{vmatrix} A & B \\ B & C \end{vmatrix} = 0$  pero  $\nexists (h, k)$  tal que  $h \begin{pmatrix} A \\ B \end{pmatrix} + k \begin{pmatrix} B \\ C \end{pmatrix} = \begin{pmatrix} -D \\ -E \end{pmatrix}$ .  
 O sea que el sistema

$$\begin{aligned} Ax + By &= -D \\ Bx + Cy &= -E \quad \text{No tiene solución.} \end{aligned}$$

Así que  $\begin{vmatrix} A & B \\ B & C \end{vmatrix} = 0$  y la cónica No tiene centro.

ii) que  $\begin{pmatrix} -D \\ -E \end{pmatrix} \in \text{Sg} \left\{ \begin{pmatrix} A \\ B \end{pmatrix} \right\} = \text{Sg} \left\{ \begin{pmatrix} B \\ C \end{pmatrix} \right\}$ .  
 Entonces

$$(25) \quad \begin{pmatrix} -D \\ -E \end{pmatrix} = \beta_1 \begin{pmatrix} A \\ B \end{pmatrix}$$

Ahora, como

$$(26) \quad \left. \begin{aligned} \text{Sg} \left\{ \begin{pmatrix} A \\ B \end{pmatrix} \right\} &= \text{Sg} \left\{ \begin{pmatrix} B \\ C \end{pmatrix} \right\}, \begin{pmatrix} B \\ C \end{pmatrix} = \alpha \begin{pmatrix} A \\ B \end{pmatrix} \\ \therefore B &= \alpha A \\ C &= \alpha B \end{aligned} \right\}$$

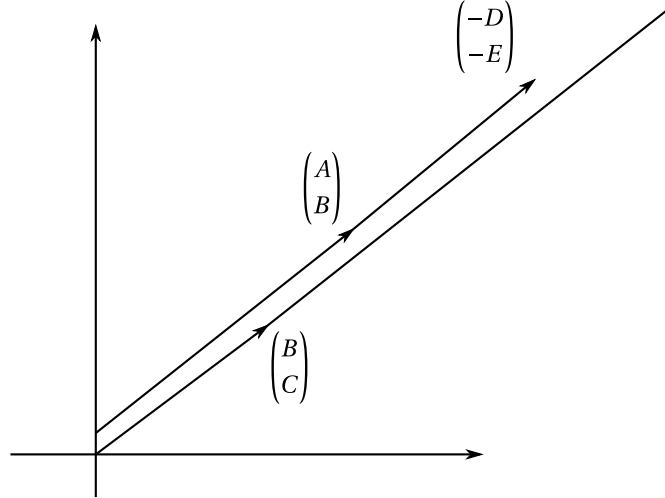

O sea que

$$\begin{aligned} \begin{pmatrix} -D \\ -E \end{pmatrix} &= \beta_1 \begin{pmatrix} A \\ B \end{pmatrix} + \gamma_1 \cancel{\begin{pmatrix} B \\ C \end{pmatrix}} - \gamma_1 \cancel{\begin{pmatrix} B \\ C \end{pmatrix}}, \quad \gamma_1 \in \mathbb{R} \\ &= \beta_1 \begin{pmatrix} A \\ B \end{pmatrix} + \gamma_1 \alpha \begin{pmatrix} A \\ B \end{pmatrix} - \gamma_1 \begin{pmatrix} B \\ C \end{pmatrix} \\ &\stackrel{(2)}{\rightarrow} \\ &= (\beta_1 + \gamma_1 \alpha) \begin{pmatrix} A \\ B \end{pmatrix} - \gamma_1 \begin{pmatrix} B \\ C \end{pmatrix}, \quad \text{lo que nos demuestra que} \end{aligned}$$

$$*** \begin{cases} Ah + Bk = -D \\ Bh + Ck = -E \end{cases} \text{ tiene } \infty \text{ soluciones y la cónica tiene } \infty \text{ centros}$$

a) Vamos a demostrar que en este caso la 2ª ecuación del sistema

$$\begin{aligned} Ah + Bk &= -D \\ Bh + Ck &= -E \text{ es múltiplo de la 1ª.} \end{aligned}$$

Si multiplicamos la 1ª por  $\alpha$ ,  $\alpha Ah + \alpha Bk = -\alpha D$ .

Veamos que la esta ecuación es  $Bh + Ck = -E$ .

Como  $\alpha A = B$  y  $\alpha B = C$ , la ecuación anterior se convierte en

$$\begin{aligned} Bh + Ck = -\alpha D = \alpha \beta_1 A = \alpha \left( -\frac{E}{\alpha A} \right) A = -E \\ \left\{ \begin{array}{l} \text{De (1):} \\ -D = -\beta_1 A \end{array} \right. \quad \left\{ \begin{array}{l} \text{De (1)} : -E = \beta_1 B \\ \therefore \beta_1 = -\frac{E}{B} = -\frac{E}{\alpha A} \end{array} \right. \end{aligned}$$

b) La segunda ecuación del sistema \*\*\* es redundante y el conjunto de soluciones de \*\*\* se obtiene al resolver la

1ª :  $Ah + Bk = -D$ . Entonces todos los centros de la cónica están sobre la recta  $Ax + By = -D$  que se llama «el eje de centros de la cónica».

De esta ecuación,  $k = -\frac{A}{B}h - \frac{D}{B}$ .

Vamos a demostrar que  $\forall h \in \mathbb{R}$ ,  $\left( h, -\frac{A}{B}h - \frac{D}{B} \right)$  es solución al sistema.

Es claro que  $\left( h, -\frac{A}{B}h - \frac{D}{B} \right)$  es solución a la 1ª ecuación.

Solo resta demostrar que es solución a la 2ª, o sea que

$$\begin{aligned} Bh + C \left( -\frac{A}{B}h - \frac{D}{B} \right) &= -E \\ Bh + C \left( -\frac{A}{B}h - \frac{D}{B} \right) &\stackrel{\uparrow}{=} Bh + \frac{B^2}{A} \left( -\frac{A}{B}h - \frac{D}{B} \right) \\ &\left\{ \begin{array}{l} \text{Como} \quad AC - B^2 = 0, \\ C = \frac{B^2}{A} \end{array} \right. \end{aligned}$$

$$\begin{aligned} &\text{De (1): } B\beta_1 = -E \\ &= Bh - Bh - \frac{BD}{A} = -\frac{BD}{A} = \frac{B\beta_1 A}{A} = B\beta_1 = -E \\ &\left\{ \begin{array}{l} \text{De (1): } -D = \beta_1 A \end{array} \right. \end{aligned}$$

Toda la discusión nos ha demostrado que en el supuesto de que  $A, B, C$  sean cero,

$$\begin{cases} \text{Si } \delta = AC - B^2 \neq 0, \text{ la cónica tiene centro único.} \\ \text{Si } \delta = AC - B^2 = 0, \text{ la cónica no tiene centro, o tiene } \infty \text{ centros.} \end{cases}$$

**Ejemplo 6.1.** Consideremos la cónica  $3x^2 + 4x + 2y + 1 = 0$ .

$$\begin{aligned} A &= 3 & 2D &= 4; & D &= 2 \\ 2B &= 0; & B &= 0 \\ C &= 0 & 2E &= 2; & E &= 1 \end{aligned}$$

El sistema

$$\begin{cases} Ah + Bk = -D \\ Bh + Ck = -E \end{cases}$$

es ahora

$$\begin{cases} 3h + 0k = -2 \\ 0h + 0k = -1 \end{cases}$$

La cónica No tiene centro.

**Ejemplo 6.2.**  $9x^2 - 12xy + 4y^2 + 9x - 6y + 2 = 0$ .

$$A = 9$$

$$2B = -12; B = -6 \quad \begin{pmatrix} A \\ B \end{pmatrix} = \begin{pmatrix} 9 \\ -6 \end{pmatrix} = 3 \begin{pmatrix} 3 \\ -2 \end{pmatrix}$$

$$C = 4$$

$$2D = 9; D = \frac{9}{2} \quad \begin{pmatrix} B \\ C \end{pmatrix} = \begin{pmatrix} -6 \\ 4 \end{pmatrix} = -2 \begin{pmatrix} 3 \\ -2 \end{pmatrix}$$

$$2E = -6; E = -3 \quad \begin{pmatrix} -D \\ -E \end{pmatrix} = \begin{pmatrix} -9/2 \\ 3 \end{pmatrix} = -3/2 \begin{pmatrix} 3 \\ -2 \end{pmatrix}$$

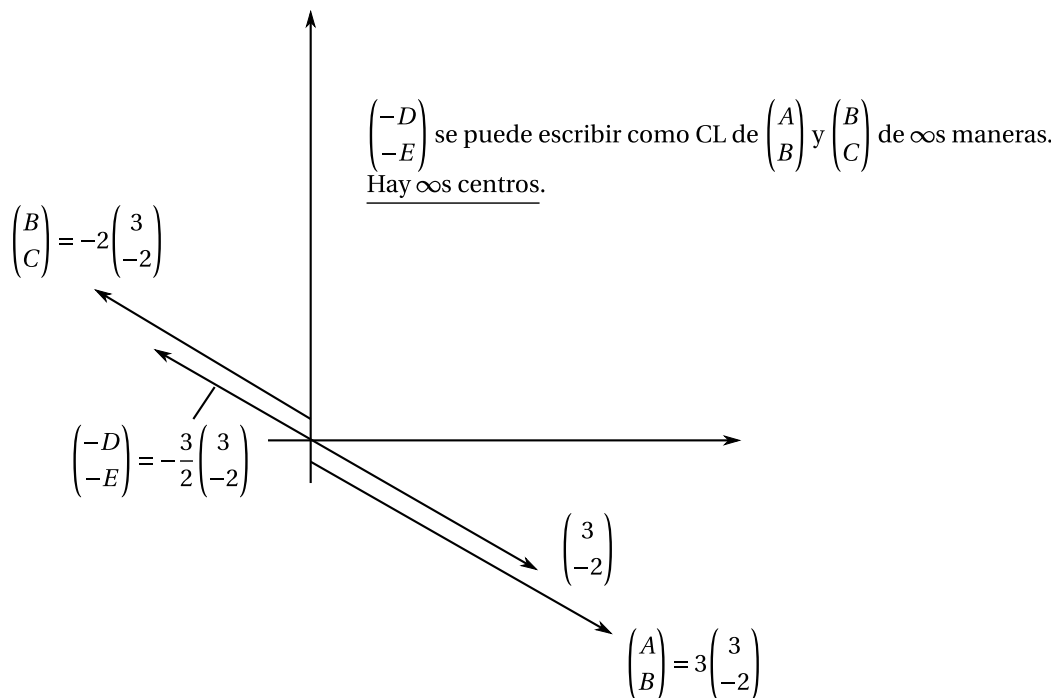



**Ejemplo 6.3.**  $12x^2 - 12xy + 3y^2 + 2x + 4x + 1 = 0.$

$$A = 12$$

$$2B = -12; B = -6 \quad \begin{pmatrix} A \\ B \end{pmatrix} = \begin{pmatrix} 12 \\ -6 \end{pmatrix} = -6 \begin{pmatrix} -2 \\ 1 \end{pmatrix}$$

$$C = 3$$

$$2D = 2; D = 1 \quad \begin{pmatrix} B \\ C \end{pmatrix} = \begin{pmatrix} -6 \\ 3 \end{pmatrix} = 3 \begin{pmatrix} -2 \\ 1 \end{pmatrix}; \begin{pmatrix} -D \\ -E \end{pmatrix} = \begin{pmatrix} -1 \\ -2 \end{pmatrix}$$

$$2E = 4; E = 2$$

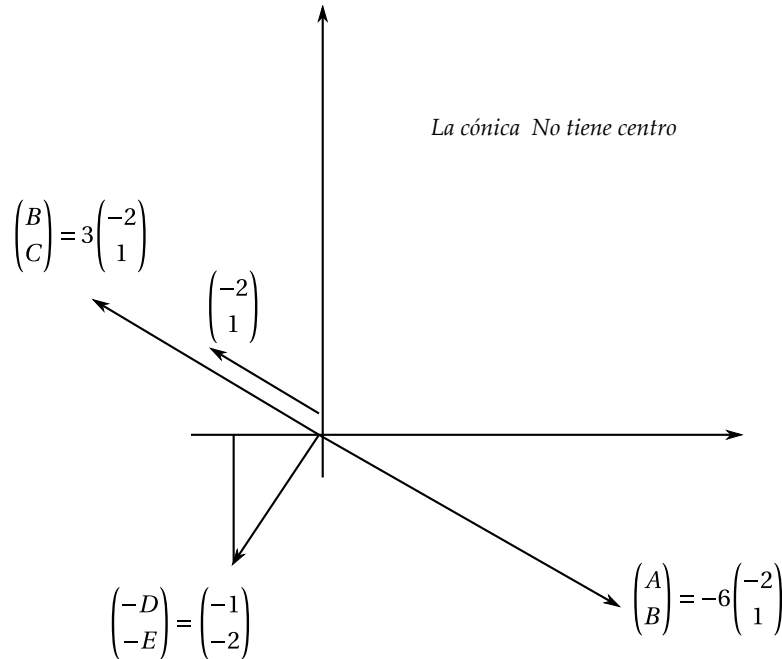

**Ejemplo 6.4.**  $12x^2 - 12xy + 3y^2 + 2x - y - \frac{1}{4} = 0.$  (Véase la diferencia con el ejemplo anterior.)

$$A = 12$$

$$2B = -12; B = -6 \quad \begin{pmatrix} -D \\ -E \end{pmatrix} = \begin{pmatrix} -1 \\ 1/2 \end{pmatrix} = \frac{1}{2} \begin{pmatrix} -2 \\ 1 \end{pmatrix}$$

$$C = 3$$

$$2D = 2; D = 1$$

$$2E = -1; E = -1/2$$

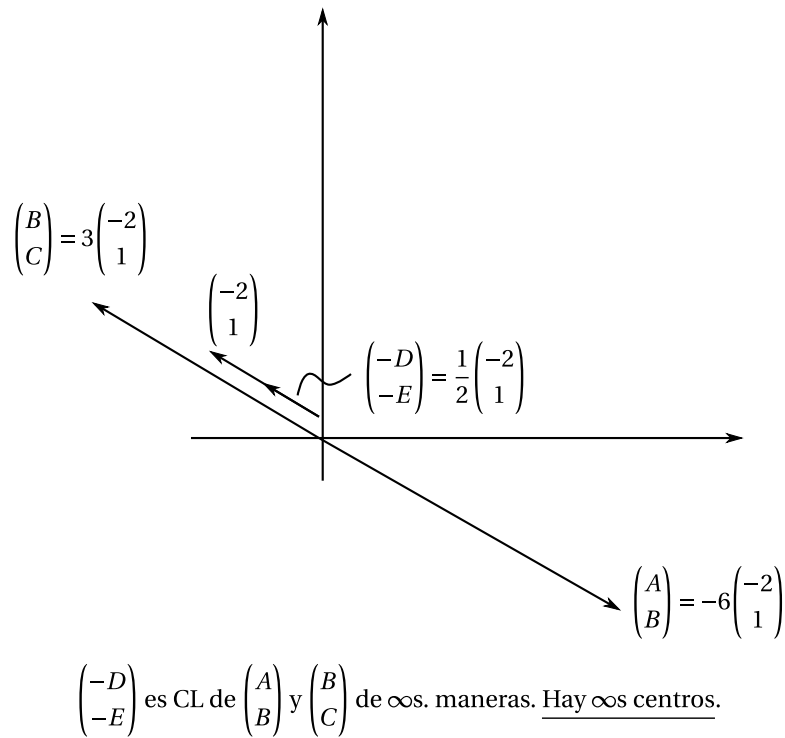

**Proposición 6.1.** *Todo centro de una cónica es centro de simetría de la curva.*

*Demostración.* Sea  $O$  un punto de coordenadas  $(h, k) / xy$ ,  $O$  : centro de simetría de la ecuación.  $O$  sea que

$$(27) \quad \left. \frac{\partial f}{\partial x} \right)_{h,k} = \left. \frac{\partial f}{\partial y} \right)_{h,k} = 0$$

Sea  $P(X, Y)$  un punto de la cónica (Fig.) y llamamos  $Q(X', Y')$  a su eje simétrico  $/ O$ . Se debe demostrar que  $Q(X', Y')$  está en la cónica, o lo que es lo mismo, que

$$q(X', Y') + f(h, k) = 0$$



FIGURA 5.

Como  $Q(X', Y')$  es simétrico de  $P(X, Y) / O$ ,  $X' = X$  y  $Y' = Y$ .

Luego

$$\begin{aligned}
 q(X', Y') + f(h, k) &= (X' Y') \begin{pmatrix} A & B \\ B & C \end{pmatrix} \begin{pmatrix} X' \\ Y' \end{pmatrix} + f(h, k) \\
 &= (-X - Y) \begin{pmatrix} A & B \\ B & C \end{pmatrix} \begin{pmatrix} -X \\ -Y \end{pmatrix} + f(h, k) \\
 &= (XY) \begin{pmatrix} A & B \\ B & C \end{pmatrix} \begin{pmatrix} X' \\ Y' \end{pmatrix} + f(h, k) \\
 &= q(X, Y) + f(h, k) = 0
 \end{aligned}$$

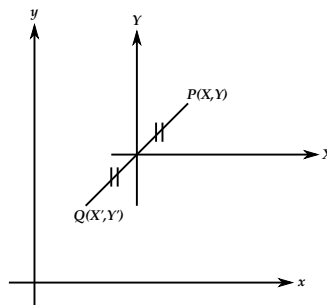
↑  
[27]

□

**Proposición 6.2.** Si  $(h, k)$  es un centro de simetría de la cónica,  $(h, k)$  es un centro de ella.

*Demostración.* Supongamos que  $(h, k)$  es centro de simetría de la curva.

La ecuación de la cónica referida a los eje  $XY$  ||s a  $xy$  y con origen en  $O'(h, k)$  es:

$$\begin{pmatrix} X & Y \end{pmatrix} \begin{pmatrix} A & B \\ B & C \end{pmatrix} + \begin{pmatrix} \frac{\partial f}{\partial x} & \frac{\partial f}{\partial y} \end{pmatrix}_{h,k} \begin{pmatrix} X \\ Y \end{pmatrix} + f(h, k) = 0$$

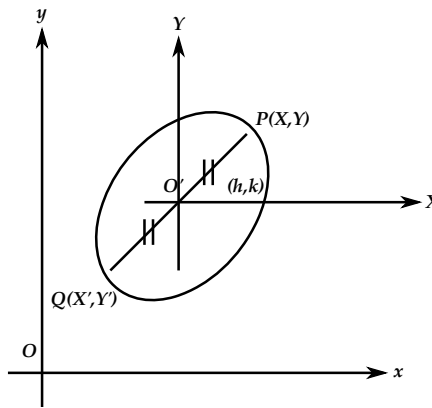

Sea  $P(X, Y)$  un punto de la cónica y  $Q(X', Y')$  el simétrico de  $P/O'$ , o sea que  $X' = -X$ ,  $Y' = Y$ . Como  $P(X, Y)$  está en la curva,

$$(28) \quad \begin{pmatrix} X & Y \end{pmatrix} \begin{pmatrix} A & B \\ B & C \end{pmatrix} + \begin{pmatrix} \frac{\partial f}{\partial x} & \frac{\partial f}{\partial y} \end{pmatrix}_{h,k} \begin{pmatrix} X \\ Y \end{pmatrix} + f(h, k) = 0$$

Como  $Q(-X, -Y)$  también está en la curva,

$$\begin{pmatrix} -X & -Y \end{pmatrix} \begin{pmatrix} A & B \\ B & C \end{pmatrix} + \begin{pmatrix} \frac{\partial f}{\partial x} & \frac{\partial f}{\partial y} \end{pmatrix}_{h,k} \begin{pmatrix} -X \\ -Y \end{pmatrix} + f(h, k) = 0$$

i.e.,

$$(29) \quad \begin{pmatrix} -X & -Y \end{pmatrix} \begin{pmatrix} A & B \\ B & C \end{pmatrix} \begin{pmatrix} X \\ Y \end{pmatrix} - \begin{pmatrix} \frac{\partial f}{\partial x} & \frac{\partial f}{\partial y} \end{pmatrix}_{h,k} \begin{pmatrix} X \\ Y \end{pmatrix} + f(h, k) = 0$$

De [28] y [29]:

$$2 \left( \frac{\partial f}{\partial x} \Big|_{h,k}, \frac{\partial f}{\partial y} \Big|_{h,k} \right) \begin{pmatrix} X \\ Y \end{pmatrix} = 0,$$

cualquiera sea el punto  $(X, Y)$  en la cónica.

Luego el vector

$$\left( \frac{\partial f}{\partial x} \Big|_{h,k}, \frac{\partial f}{\partial y} \Big|_{h,k} \right)$$

es  $\perp$  a  $\vec{OP}$  cualquiera sea  $P$  en la cónica y esto es posible si

$$\left( \frac{\partial f}{\partial x} \Big|_{h,k}, \frac{\partial f}{\partial y} \Big|_{h,k} \right) = (0, 0),$$

$$\text{i.e., } \begin{cases} \frac{\partial f}{\partial x} \Big|_{h,k} = 0 \\ \frac{\partial f}{\partial y} \Big|_{h,k} = 0 \end{cases}$$

lo que significa que  $(h, k)$  es un centro de la cónica. □

### Ejemplos.

1. Si la cónica consta de dos rectas  $\parallel$ s, todo punto de la  $\parallel$  media  $m$  de ellas es centro de simetría de la cónica.

Luego la cónica tiene  $\infty$  centros:

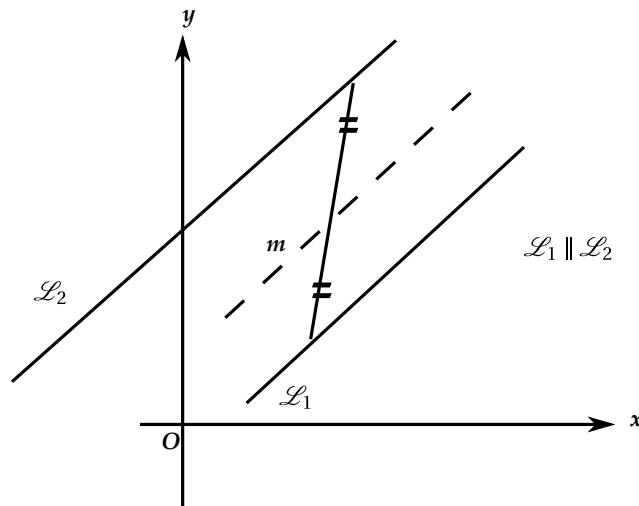

2. Si la cónica es una recta (una recta doble se dice a veces), la cónica tiene  $\infty$  centros ya que todo punto de la recta es centro de simetría de ella.
3. Si la cónica no tiene centro de simetría, no tiene centro.  
Por ejemplo, la parábola no tiene centro de simetría y por lo tanto, la parábola no tiene centro, pero sí tiene vértice.

Como se comprende, la noción de centro permite clasificar las cónicas en tres categorías

- { Cónicas con centro único.
- { Cónicas sin centro.
- { Cónicas con dos centros.

### 7. CÓNICAS CON CENTRO ÚNICO

En este caso

$$\delta = \begin{vmatrix} A & B \\ B & C \end{vmatrix} = AC - B^2 \neq 0,$$

$\left\{ \begin{pmatrix} A \\ B \end{pmatrix}, \begin{pmatrix} B \\ C \end{pmatrix} \right\}$  es Base de y forma un paralelogramo de área  $\begin{vmatrix} A & B \\ B & C \end{vmatrix} = AC - B^2$ . El sistema

$$Ah + Bk = -D$$

$$Bh + Ck = -E$$

tiene solución única  $\begin{pmatrix} \hat{h} \\ \hat{k} \end{pmatrix}$  dada por

$$\begin{aligned} \begin{pmatrix} \tilde{h} \\ \tilde{k} \end{pmatrix} &= \begin{pmatrix} A & B \\ B & C \end{pmatrix}^{-1} \begin{pmatrix} -D \\ -E \end{pmatrix} = \frac{1}{AC - B^2} \begin{pmatrix} C & -B \\ -B & A \end{pmatrix} \begin{pmatrix} -D \\ -E \end{pmatrix} \\ &= \frac{a}{\delta} \begin{pmatrix} -CD + BE \\ BD - AE \end{pmatrix}. \end{aligned}$$

O sea que

$$(30) \quad \left. \begin{aligned} \tilde{h} &= \frac{-CD + BE}{AC - B^2} \\ \tilde{k} &= \frac{BD - AE}{AC - B^2} \end{aligned} \right\}$$

La cónica tiene centro único  $(\tilde{h}, \tilde{k})$  y éste punto es el centro de simetría de la curva. No estamos afirmando que el centro  $(\tilde{h}, \tilde{k})$  sea un punto de la cónica.

Como ya hemos dicho, si trasladamos los ejes  $xy$  al punto  $O'$  de coordenadas  $(\tilde{h}, \tilde{k})$  dadas por [30], obtenemos otro sistema ortogonal de coordenadas  $XY$ , Fig.1.6, con  $X \parallel x, Y \parallel y$  y respecto al cual la ecuación de la cónica es

$$(31) \quad \begin{pmatrix} X & Y \end{pmatrix} \begin{pmatrix} A & B \\ C & D \end{pmatrix} \begin{pmatrix} X \\ Y \end{pmatrix} + f(\tilde{h}, \tilde{k}) = 0$$

La ecuación [31] no tiene términos en  $X$  ni en  $Y$ . O sea, hemos conseguido eliminar la parte lineal de la ecuación [1].

Hallados  $(\tilde{h}, \tilde{k})$ , para tener definida [31] debemos calcular

$$(32) \quad f(\tilde{h}, \tilde{k}) = A\tilde{h}^2 + 2B\tilde{h}\tilde{k} + C\tilde{k}^2 + 2D\tilde{h} + 2E\tilde{k} + F$$

Sin embargo podemos obtener  $f(\tilde{h}, \tilde{k})$  es una manera más simple. Si tenemos en cuenta las ecuaciones [14],

$$(33) \quad f(\tilde{h}, \tilde{k}) = (A\tilde{h} + B\tilde{k})\tilde{h} + (C\tilde{k} + B\tilde{h})\tilde{k} + 2D\tilde{h} + 2E\tilde{k} + F$$

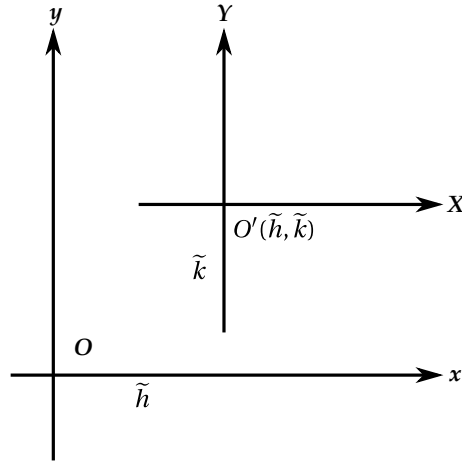

Pero

$$\begin{pmatrix} A & B \\ B & C \end{pmatrix} \begin{pmatrix} \tilde{h} \\ \tilde{k} \end{pmatrix} = \begin{pmatrix} -D \\ -E \end{pmatrix}$$

Luego

$$(34) \quad \left. \begin{aligned} A\tilde{h} + B\tilde{k} &= -D \\ B\tilde{h} + C\tilde{k} &= -E \end{aligned} \right\} \text{ que llevamos a [33] obteniendo}$$

$$(35) \quad \begin{aligned} f(\tilde{h}, \tilde{k}) &= -D\tilde{h} - E\tilde{k} + 2D\tilde{h} + 2E\tilde{k} + F \\ &= D\tilde{h} + E\tilde{k} + F \end{aligned}$$

Así que una vez hallados  $\tilde{h}$  y  $\tilde{k}$  obtenemos  $f(\tilde{h}, \tilde{k})$  a través de [35] y no a través de [33] que resulta más tedioso.

Existe otra forma de obtener  $f(\tilde{h}, \tilde{k})$  más conveniente para nuestros propósitos y sin pasar por la obtención de  $(\tilde{h}, \tilde{k})$  a través de [32] ó de [35]. No olvidemos que estamos analizando el caso de una cónica con centro único ( $\delta \neq 0$ ).

Según [34]:

$$\begin{aligned} A\tilde{h} + B\tilde{k} + D &= 0 \\ B\tilde{h} + C\tilde{k} + E &= 0 \end{aligned}$$

Segun [35]:

$$D\tilde{h} + E\tilde{k} + F - f(\tilde{h}, \tilde{k}) = 0$$

O sea que

$$\tilde{h} \begin{pmatrix} A \\ B \\ D \end{pmatrix} + \tilde{k} \begin{pmatrix} B \\ C \\ E \end{pmatrix} + 1 \begin{pmatrix} D \\ E \\ F - f(\tilde{h}, \tilde{k}) \end{pmatrix} = \begin{pmatrix} 0 \\ 0 \\ 0 \end{pmatrix}$$

Lo que nos demuestra que el conjunto de vectores de  $\mathbb{R}^3$  :

$$\left\{ \begin{pmatrix} A \\ B \\ D \end{pmatrix}, \begin{pmatrix} B \\ C \\ E \end{pmatrix}, \begin{pmatrix} D \\ E \\ F - f(\tilde{h}, \tilde{k}) \end{pmatrix} \right\}$$

es L.D. y por lo tanto,

$$\begin{vmatrix} A & B & D \\ B & C & E \\ D & E & F - f(\tilde{h}, \tilde{k}) \end{vmatrix} = 0$$

Este determinante se puede descomponer como la suma de dos determinantes así:

$$\begin{vmatrix} A & B & D \\ B & C & E \\ D & E & F \end{vmatrix} + \begin{vmatrix} A & B & 0 \\ B & C & 0 \\ D & E & -f(\tilde{h}, \tilde{k}) \end{vmatrix} = 0$$

$\Downarrow$   
 $\text{II}$   
 $-f(\tilde{h}, \tilde{k}) \begin{vmatrix} A & B \\ B & C \end{vmatrix} = -f(\tilde{h}, \tilde{k})\delta$

Como hemos llamado

$$\Delta = \begin{vmatrix} A & B & D \\ B & C & E \\ D & E & F \end{vmatrix}$$

se tendrá que

$$\begin{aligned} \Delta - f(\tilde{h}, \tilde{k}) \cdot \delta &= 0 \\ \therefore f(\tilde{h}, \tilde{k}) &= \frac{\Delta}{\delta} \\ &(\delta \neq 0) \end{aligned}$$

De la ecuación [31] de la cónica se escribe ahora así:

$$\begin{aligned} (X \ Y) \begin{pmatrix} A & B \\ C & D \end{pmatrix} \begin{pmatrix} X \\ Y \end{pmatrix} + \frac{\Delta}{\delta} &= 0 \quad \text{ó} \\ (36) \quad AX^2 + 2BXY + CY^2 + \frac{\Delta}{\delta} &= 0 \end{aligned}$$

La ecuación [36] es la ecuación de la cónica con centro único referida a los ejes XY con origen en el centro una vez realizada la traslación que permite eliminar los términos lineales.

Los escalares  $\Delta$  y  $\delta$  son invariantes

$$\delta = \begin{vmatrix} A & B \\ B & C \end{vmatrix} = AC - B^2 \neq 0 \quad \text{y} \quad \Delta = \begin{vmatrix} A & B & D \\ B & C & E \\ D & E & F \end{vmatrix}$$

Nótese que

$$\begin{aligned}
 \Delta &= D \begin{vmatrix} B & C \\ D & E \end{vmatrix} - E \begin{vmatrix} A & B \\ D & E \end{vmatrix} + F \begin{vmatrix} A & B \\ B & C \end{vmatrix} \\
 &= D(BE - CD) - E(AE - BD) + F\delta \\
 &= D\tilde{h} + E\tilde{k} + F\delta \\
 &\stackrel{\nearrow}{[31]} \\
 &= \delta(D\tilde{h} + E\tilde{k} + F) \\
 \therefore \frac{\Delta}{\delta} &= D\tilde{h} + E\tilde{k} + F
 \end{aligned}$$

Nótese además que los coeficientes de la parte cuadrática de [1] no se afectaron.

**Ejemplo 7.1.** Consideremos la cónica  $2Bxy + 2Dx + 2Ey + F = 0$  con  $B \neq 0, A = C = 0$ .

$$\delta = \begin{vmatrix} 0 & B \\ B & 0 \end{vmatrix} = -B^2 \neq 0$$

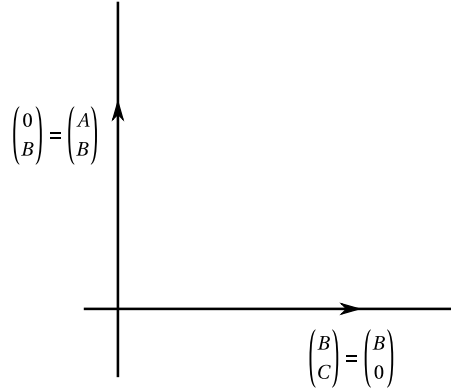

La cónica tiene centro único  $O'(\tilde{h}, \tilde{h})$ .

$$\begin{pmatrix} \tilde{h} \\ \tilde{k} \end{pmatrix} = \frac{1}{\delta} \begin{pmatrix} -CD + BE \\ BD - AE \end{pmatrix} = -\frac{1}{B^2} \begin{pmatrix} BE \\ BD \end{pmatrix} = -\frac{1}{B} \begin{pmatrix} E \\ D \end{pmatrix}$$

$$\begin{aligned}
 \Delta &= \begin{vmatrix} 0 & B & D \\ B & 0 & E \\ D & E & F \end{vmatrix} = -B(BF - DE) + DBE \\
 &= 2BDE - B^2F
 \end{aligned}$$

Luego

$$\frac{\Delta}{\delta} = \frac{2BDE - B^2F}{-B^2} = F - \frac{2DE}{B}.$$

La ecuación de la cónica respecto a los ejes  $XY$  ||s a  $x - y$  y con origen en  $\left(-\frac{E}{B}, -\frac{D}{B}\right)$  es en este caso:

$$2BXY + F - \frac{2DF}{B}.$$



Ahora se consideraran dos casos en la ecuación [36].

**Caso 7.1.**

$$\begin{cases} \delta = AC - B^2 \neq 0 \\ B = 0 \end{cases}$$

Entonces  $\delta = AC, A \neq 0$  y  $C \neq 0$ .  $\left\{ \begin{pmatrix} A \\ B \end{pmatrix}, \begin{pmatrix} B \\ C \end{pmatrix} \right\} = \left\{ \begin{pmatrix} A \\ 0 \end{pmatrix}, \begin{pmatrix} 0 \\ C \end{pmatrix} \right\}$

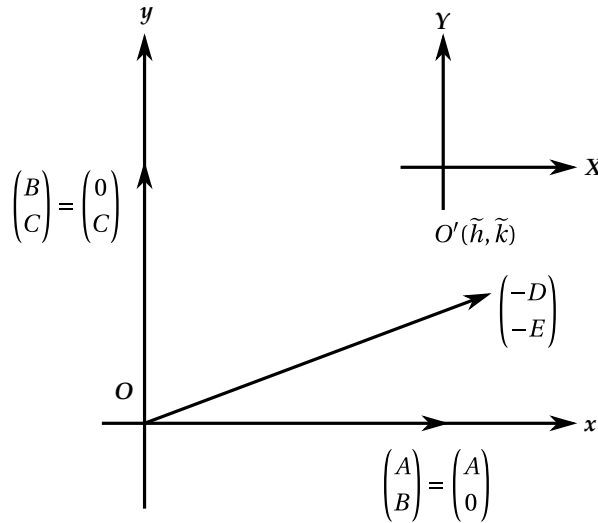

(37)  $AX^2 + CY^2 = -\frac{\Delta}{\delta}$  Nótese que está ausente el término mixto.  
 $\delta = AC \neq 0, A$  y  $C \neq 0$ .

Vamos a utilizar los invariantes para definir la naturaleza del lugar representdo por [37].

(I) Supongamos  $\Delta > 0$ .

a) Si  $\delta = AC < 0$ , y  $A$  y  $C$  son de signo contrario y  $\left(-\frac{\Delta}{\delta}\right) > 0$ .

El lugar es una hipérbola de centro  $O'$  y de ejes sobre  $X$  y  $Y$ . Como en [37] los coeficientes de  $X^2$  y  $Y^2$  son de signo contrario, la hipérbola puede aparecer así:

i)  $AX^2 - CY^2 = \frac{\Delta}{\delta}$  y con  $A$  y  $C$  positivos.

La hipérbola tiene ramas que se abren según en eje  $X$ :

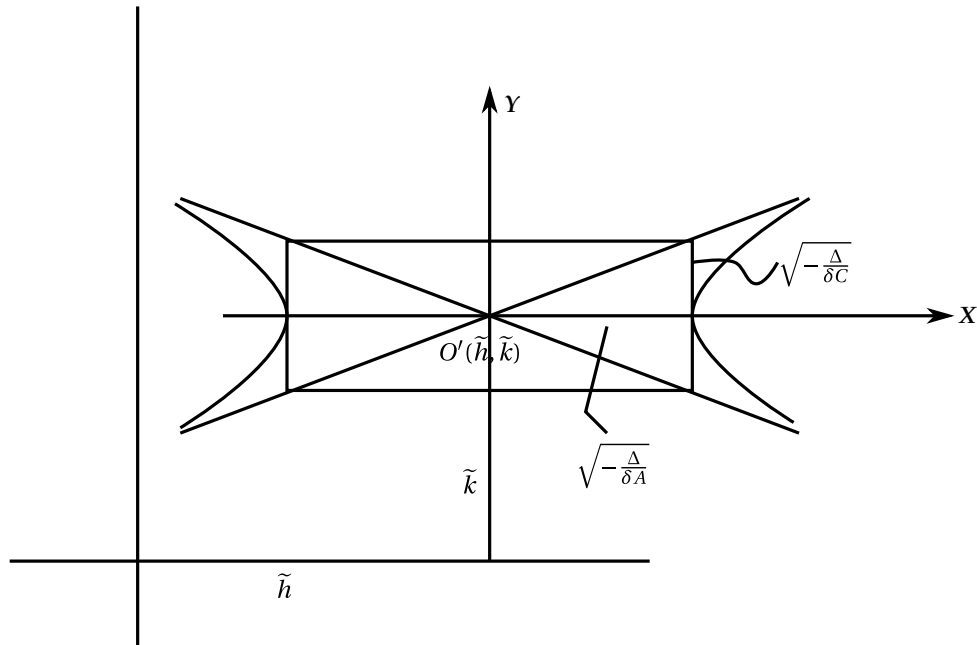

ii)  $CY^2 - AX^2 = -\frac{\Delta}{\delta}$  con  $A$  y  $C$  positivos. La hipérbola tiene ramas que se abren según el eje  $Y$  :

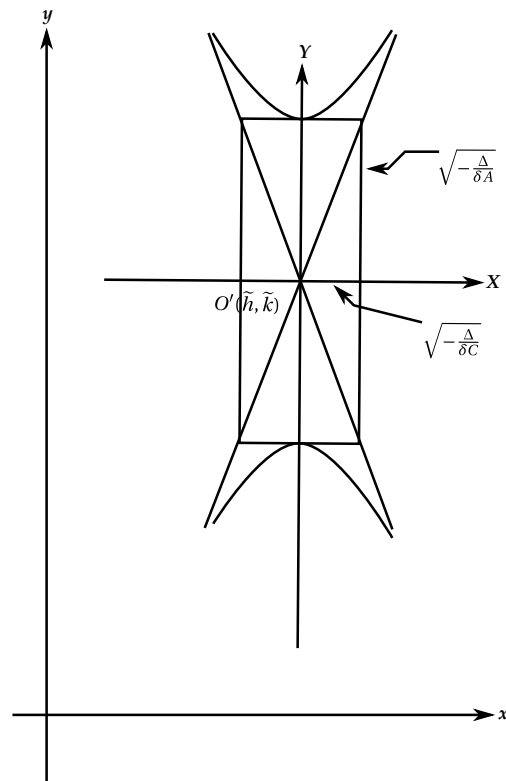

b) Si  $\delta = AC > 0$ ,  $A$  y  $C$  tienen el mismo signo y  $\left(-\frac{\Delta}{\delta}\right) < 0$ ;  $\omega = A + C \neq 0$ .

- i) Si  $\omega > 0$ ,  $A$  y  $C$  son ambas positivas. Así que  $AX^2 + CY^2 = -\frac{\Delta}{\delta}$  con  $A > 0$ ,  $C > 0$  y  $-\frac{\Delta}{\delta} < 0$ . El lugar es  $\infty$ .
- ii) Si  $\omega < 0$ ,  $A$  y  $C$  son ambos negativos. Luego  $AX^2 + CY^2 = -\frac{\Delta}{\delta}$  con  $A < 0$ ,  $C < 0$  y  $-\frac{\Delta}{\delta} < 0$ .
- ii-1) Si  $A \neq C$ , el lugar es una elipse de centro  $O'$  y ejes sobre  $X$  y  $Y$ .

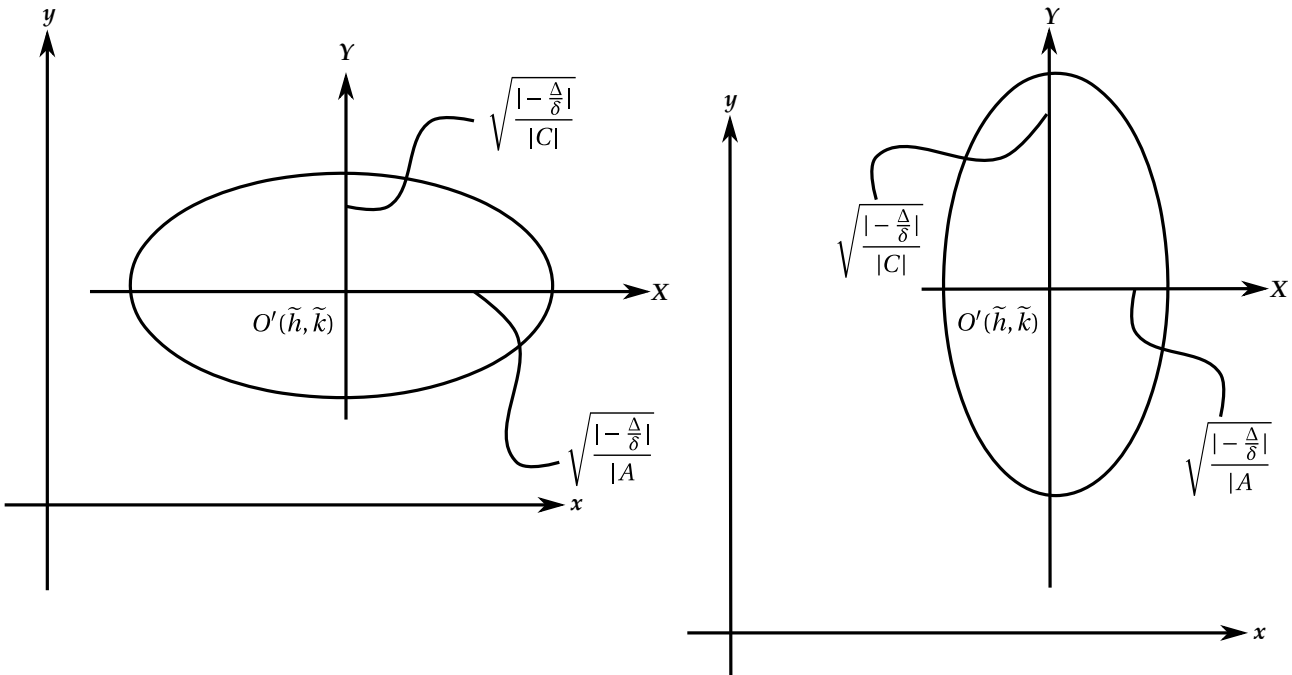

- ii-2) Si  $A = C$ , el lugar es una circunferencia de centro en  $O'$  y radio

$$\sqrt{\frac{|-\frac{\Delta}{\delta}|}{|A|}}$$

En síntesis:

$$\begin{matrix} \delta = AC - B^2 \neq 0 \\ B = 0 \\ \Delta > 0 \end{matrix} \begin{cases} \delta < 0 : \text{hipérbola} \\ \delta > 0 \begin{cases} \omega > 0 : \emptyset \\ \omega < 0 : \text{Elipse o circunferencia} \end{cases} \end{cases} \star$$

**Ejemplo 7.2.** Considere la cónica

$$(38) \quad 2x^2 + y^2 + 4x + 2y + 10 = 0$$

$$A = 2; B = 0; C = 1; \delta = AC - B^2 = 2; \omega = 3.$$

$$\Delta = \begin{vmatrix} 2 & 0 & 2 \\ 0 & 1 & 1 \\ 2 & 1 & 10 \end{vmatrix} = 14 \quad \begin{pmatrix} A \\ B \end{pmatrix} = \begin{pmatrix} 2 \\ 0 \end{pmatrix}; \begin{pmatrix} B \\ C \end{pmatrix} = \begin{pmatrix} 0 \\ 1 \end{pmatrix}$$

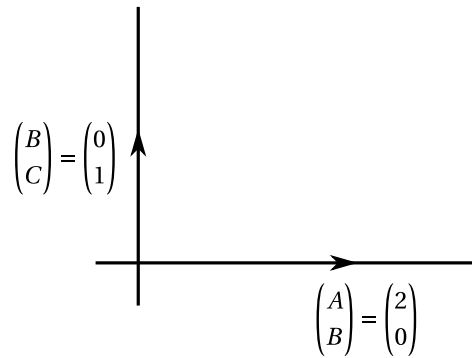

Así que  $\delta \neq 0, B = 0, \Delta > 0, \delta > 0$  y  $\omega > 0$ .

En virtud de  $\star$ , el lugar es  $\emptyset$ . O sea que no existe un punto del plano  $xy$  que satisfaga [38].

Vamos a comprobarlo.

Completando trinomios cuadrados perfectos en [38],

$$(2x^2 + 4x + 2) + (y^2 + 2y + 1) + 10 - 2 - 1 = 0.$$

O sea que la ecuación de la cónica puede escribirse así:

$$\left(\sqrt{2}x + \frac{2}{\sqrt{2}}\right)^2 + (y + 1)^2 = -7$$

lo que nos prueba que efectivamente el lugar es  $\emptyset$ .

II) Si  $\Delta = 0$ , [37] se escribe así:  $AX^2 + CY^2 = 0$ .

Como  $\delta = AC \neq 0$ , puede ocurrir:

a)  $\delta > 0$ . En este caso A y C tienen el mismo signo. El lugar es el punto  $O'$ .

b)  $\delta < 0$ . Entonces A y C tienen signos contrarios. El lugar consta de dos rectas concurrentes en  $O'$

Resumiendo

$$\begin{array}{l} \delta = AC - B^2 \neq 0 \\ B = 0 \\ \Delta = 0 \end{array} \left\{ \begin{array}{l} \delta > 0: \text{ el punto } O' \text{ (el centro)} \\ \delta < 0: \text{ dos rectas concurrentes en } O' \end{array} \right. \quad \star\star$$

**Ejemplo 7.3.** Consideremos la cónica  $x^2 + y^2 - 4x + 2y + 5 = 0$  que podemos escribir  $(x - 2)^2 + (y + 1) = 0$ .

El lugar es el punto  $(2, -1)$ .

$B = 0, \delta = AC - B^2 = AC = 1 \neq 0$ .

$$\Delta = \begin{vmatrix} 1 & 0 & -2 \\ 0 & 1 & 1 \\ -2 & 1 & 5 \end{vmatrix} = 0$$

Como  $\delta \neq 0, B = 0, \Delta = 0$  y  $\delta > 0$ , la cónica, en virtud de  $\star\star$  es un punto como ya sabíamos.

**Ejemplo 7.4.** Sea  $f(x, y) = (3x - y + 2)(3x + y - 5) = p(x, y) \cdot q(x, y) = 0$ .

$$f(x, y) = 0 \Leftrightarrow p(x, y) = 0 \text{ ó } q(x, y) = 0.$$

Las rectas  $p(x, y) = 3x - y + 2 = 0$  y  $q(x, y) = 3x + y - 5 = 0$  se cortan en el punto  $(h, k)$  que es la solución del sistema

$$3x - y + 2 = 0$$

$$3x + y - 5 = 0$$

Las dos rectas se cortan en  $(1/2, 7/2)$ .

El lugar, o sea  $\{(x, y) / f(x, y) = 0\}$  consta de dos rectas concurrentes en  $(1/2, 7/2)$ .

Vamos a verificarlo.

La cónica es

$$(3x - y + 2)(3x + y - 5) = 0.$$

O sea

$$9x^2 - y^2 - 9x + 7y - 10 = 0$$

Hallemos su centro. El sistema

$$Ax + By = -D$$

$$Bx + Cy = -E$$

$$\begin{cases} 9x = \frac{9}{2} \\ -y = -\frac{7}{2} \end{cases} \therefore x = 1/2, y = 7/2$$

Como  $B = 0, \delta = AC - B^2 = -9 < 0$  y

$$\Delta = \begin{vmatrix} 9 & 0 & -9/2 \\ 0 & -1 & 7/2 \\ -9/2 & 7/2 & -10 \end{vmatrix},$$

se tiene, en virtud de  $\star\star$  que el lugar son dos rectas concurrentes en  $(1/2, 7/2)$ .

III) Supongamos  $\Delta < 0$ .

Como  $\delta = AC \neq 0$ , puede ocurrir:

a)  $\delta < 0$ . Entonces A y C tienen signos contrarios y  $\left(-\frac{\Delta}{\delta}\right) < 0$ .

El lugar es una hipérbola. La ecuación [37] puede parecerse a

i)  $AX^2 - CY^2 = -\frac{\Delta}{\delta}$  con  $A > 0, C > 0, -\frac{\Delta}{\delta} < 0$ .

O sea que  $CY^2 - AX^2 = \frac{\Delta}{\delta}$  con  $\frac{\Delta}{\delta} > 0$  y la cónica es una hipérbola con centro en  $O'$  cuyas ramas se abren según el eje Y:

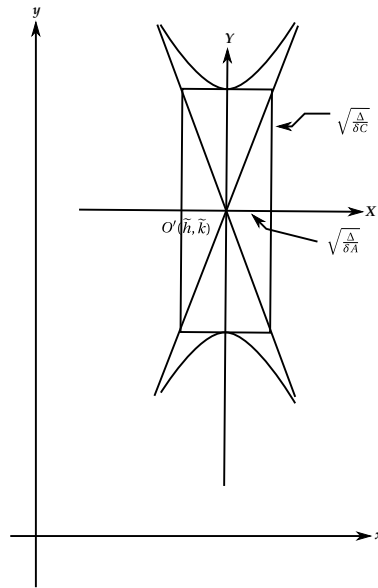

ii)  $CY^2 - AX^2 = -\frac{\Delta}{\delta}$  con  $A > 0, C > 0, -\frac{\Delta}{\delta} < 0$ .

Luego  $AX^2 - CY^2 = \frac{\Delta}{\delta}$  con  $\frac{\Delta}{\delta} > 0$  y la cónica es una hipérbola con centro en  $O'$  y cuyas ramas se abren según el eje  $X$  :

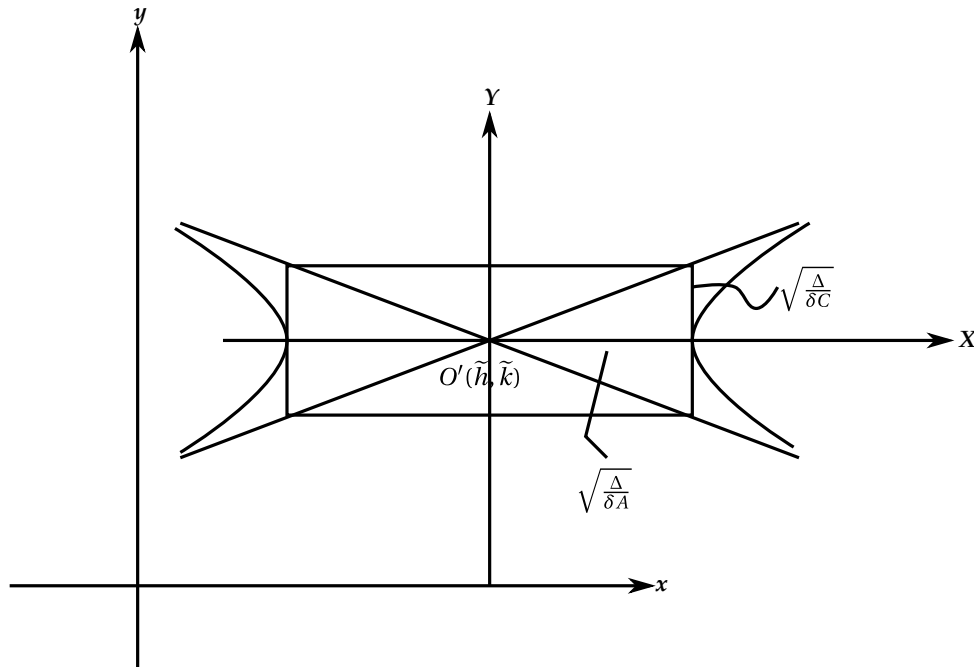

- b)  $\delta > 0$ . En este caso  $A$  y  $C$  tienen el mismo signo y  $-\frac{\Delta}{\delta} > 0$ ;  $\omega = A + C \neq 0$ .
- i) Si  $\omega = A + C > 0$ ,  $A$  y  $C$  son ambos positivos y la ecuación [37] representa una elipse ó una circunferencia.

ii) Si  $\omega = A + C < 0$ ,  $A$  y  $C$  son ambos negativos. El lugar es  $\emptyset$ .  
 En resumen

$$\begin{matrix} \delta = AC - B^2 \neq 0 \\ B = 0 \\ \Delta < 0 \end{matrix} \left\{ \begin{array}{l} \delta < 0 : \text{hipérbola} \\ \delta > 0 \left\{ \begin{array}{l} \omega > 0 : \text{Elipse ó circunferencia} \\ \omega < 0 : \emptyset \end{array} \right. \end{array} \right. \quad \star \star \star$$

El Caso 1. puede presentarse en la siguiente tabla:

$\delta = AC - B^2 \neq 0$	$B = 0$	Cónica: $Ax^2 + Cy^2 + 2Dx + Ey + F = 0$
$\delta < 0$ : hipérbola		
$\Delta > 0 \left\{ \begin{array}{l} \delta > 0 \left\{ \begin{array}{l} \omega > 0 : \emptyset \\ \omega < 0 : \text{Elipse o Circunferencia} \end{array} \right. \end{array} \right.$		
$\Delta = 0 \left\{ \begin{array}{l} \delta > 0 : \text{el punto } O' \text{ (el centro)} \\ \delta < 0 : \text{Dos rectas concurrentes en } O' \end{array} \right.$		
$\Delta < 0 \left\{ \begin{array}{l} \delta < 0 : \text{hipérbola} \\ \delta > 0 \left\{ \begin{array}{l} \omega > 0 : \text{Elipse o Circunferencia} \\ \omega < 0 : \emptyset \end{array} \right. \end{array} \right.$		

**Caso 7.2.**  $\begin{cases} \delta = AC - B^2 \neq 0 \\ B \neq 0 \end{cases}$

Una vez hecha la traslación que elimine los términos lineales en [1], la ecuación de la cónica/ $XY$  con origen en  $O'(\tilde{h}, \tilde{k})$  es

(39)  $AX^2 + BXY + CY^2 + \frac{\Delta}{\delta} = 0$       Nótese que está presente el término mixto.

(Recuerdese que cuando se hace una traslación de ejes los coeficientes de la componente cuadrática de [1] no se transforman).

Procedemos ahora a eliminar el término mixto en [39].

Sea  $Q(X, Y)$  un punto de la cónica y  $O'(\tilde{h}, \tilde{k})$  su centro:

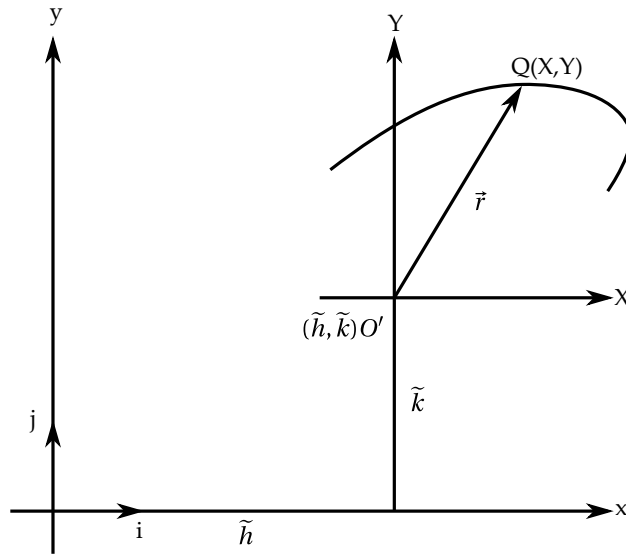

Vale la pena señalar los casos posibles que pueden presentarse con los coeficientes  $A, B, C$ .

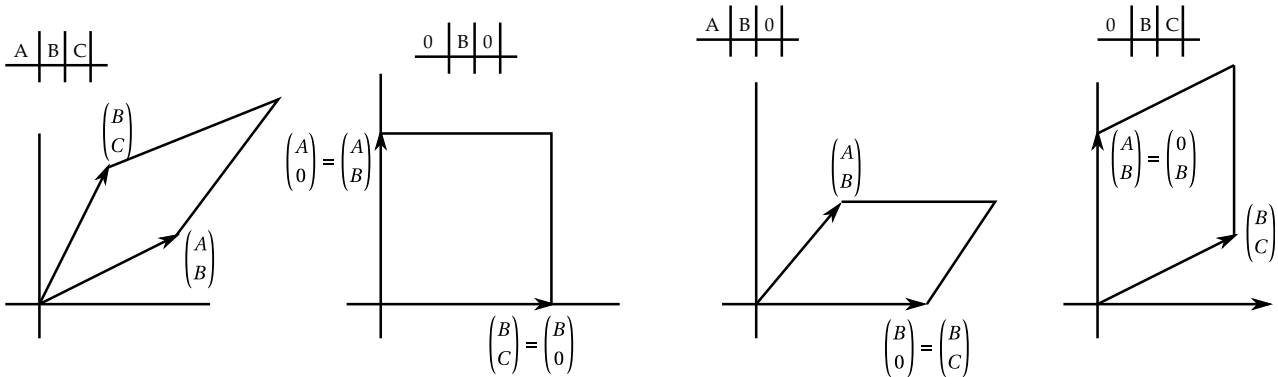

Entonces

$$\vec{O'Q} = \vec{r} = X\vec{i} + Y\vec{j}.$$

O sea que  $[\vec{r}]_{ij} = \begin{pmatrix} X \\ Y \end{pmatrix}$  y la ecuación [39] puede escribirse:

$$(40) \quad [\vec{r}]_{ij}^t M [\vec{r}]_{ij} + \frac{\Delta}{\delta} = 0 \quad \text{con} \quad M = \begin{pmatrix} A & B \\ B & C \end{pmatrix}$$

$\left\{ \begin{pmatrix} A \\ B \end{pmatrix}; \begin{pmatrix} B \\ C \end{pmatrix} \right\}$  Base de  $\mathbb{R}^2$  con  $B \neq 0$ .

Como  $M$  es simétrica, sabemos, por el Teorema Espectral (ó teorema de los Ejes Principales) que  $\exists P = \begin{pmatrix} \uparrow & \uparrow \\ p_1 & p_2 \\ \downarrow & \downarrow \end{pmatrix}$  matriz ortogonal, o sea  $P^{-1} = P^t$ , tal que  $P^t M P = \begin{pmatrix} \lambda_1 & 0 \\ 0 & \lambda_2 \end{pmatrix}$  donde  $\lambda_1, \lambda_2$  son los valores propios de  $M$ . A demás,  $\lambda_1, \lambda_2 \in \mathbb{R}$ .

Siendo  $P$  ortogonal, las columnas  $p_1, p_2$  de  $P$  definen una base ortonormal de  $\mathbb{R}^2 / \langle \quad \rangle$ : producto interno usual en  $\mathbb{R}^2$ , base formada por vectores propios de  $M$ .

O sea que



$$\begin{cases} p_i \in EP_{\lambda_i}^M, & \text{i.e., } M_{p_i} = \lambda_i p_i \\ \langle p_i, p_j \rangle = \delta_i^j, & i, j = 1, 2 \end{cases}$$

Los vectores  $p_1, p_2$  definen un nuevo sistema de coordenadas ortogonal  $x'y'$  con origen en  $O'$  y rotado respecto a  $XY$  :

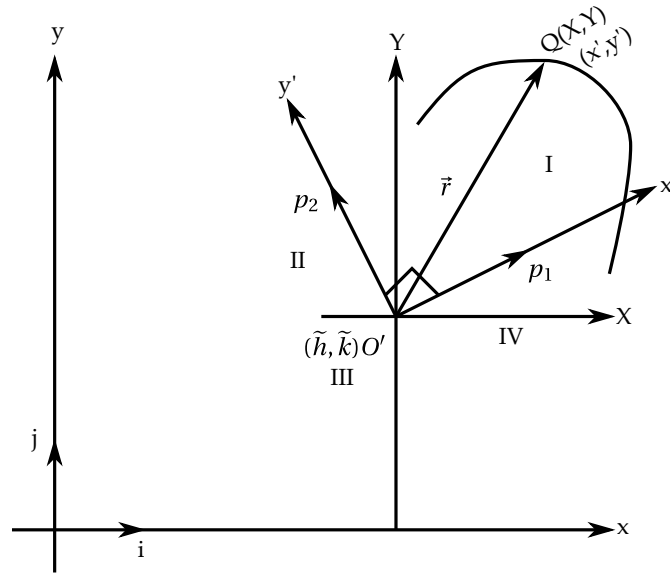

Los vectores  $p_1$  y  $p_2$  están en el semiplano (I) – (II) que determina el eje  $X$ . El eje  $x'$  está en el cuadrante I y lo define aquel valor propio para el cual el vector propio se coloca en el cuadrante I. El otro vector propio está  $90^\circ$  y en el cuadrante II.

Los ejes  $x'y'$  se llaman los ejes principales de la cónica.

Llamemos

$$P = \begin{pmatrix} p_1^1 & p_2^1 \\ p_1^2 & p_2^2 \end{pmatrix}.$$

Entonces

$$[p_1]_{ij} = \begin{pmatrix} p_1^1 \\ p_1^2 \end{pmatrix}, [p_2]_{ij} = \begin{pmatrix} p_2^1 \\ p_2^2 \end{pmatrix}.$$

O sea que

$$P = \begin{pmatrix} \uparrow & \uparrow \\ [p_1]_{ij} & [p_2]_{ij} \\ \downarrow & \downarrow \end{pmatrix} = [I]_{ij}^{p_\alpha}$$

y por lo tanto se tiene que

$$[\tilde{r}]_{ij} = [I]_{ij}^{p_\alpha} [\tilde{r}]_{p_\alpha} = P [\tilde{r}]_{p_\alpha}, \quad \text{i.e.,}$$

$$(41) \quad \begin{pmatrix} X \\ Y \end{pmatrix} = P \begin{pmatrix} x' \\ y' \end{pmatrix}$$

donde

$$[\tilde{r}]_{p_\alpha} = \begin{pmatrix} x' \\ y' \end{pmatrix}$$

siendo  $(x', y')$  las coordenadas de  $Q$  respecto a los ejes  $x'y'$ . O también,

$$(42) \quad \begin{pmatrix} X \\ Y \end{pmatrix} = \begin{pmatrix} p_1^1 & p_2^1 \\ p_1^2 & p_2^2 \end{pmatrix} \begin{pmatrix} x' \\ y' \end{pmatrix}$$

$$(43) \quad \begin{aligned} \therefore X &= p_1^1 x' + p_2^1 y' \\ Y &= p_1^2 x' + p_2^2 y' \end{aligned}$$

Siendo  $P$  ortogonal,  $P^{-1} = P^t$  y de [41],  $\begin{pmatrix} x' \\ y' \end{pmatrix} = P^t \begin{pmatrix} X \\ Y \end{pmatrix}$ .

O sea que

$$(44) \quad \begin{aligned} \begin{pmatrix} x' \\ y' \end{pmatrix} &= \begin{pmatrix} p_1^1 & p_2^1 \\ p_1^2 & p_2^2 \end{pmatrix} \begin{pmatrix} X \\ Y \end{pmatrix}, \quad \text{i.e.,} \\ x' &= p_1^1 X + p_1^2 Y \\ y' &= p_2^1 X + p_2^2 Y \end{aligned}$$

Las ecuaciones [43] y [44] son las ecuaciones de la transformación ortogonal de coordenadas definida por la matriz  $P$  que diagonaliza a  $M$ .

Al regresar a la ecuación [40] se tiene que  $(P [\vec{r}]_{p_\alpha})^t MP [\vec{r}]_{p_\alpha} + \frac{\Delta}{\delta} = 0$ .

O sea que

$$[\vec{r}]_{p_\alpha}^t (P^t MP) [\vec{r}]_{p_\alpha} + \frac{\Delta}{\delta} = 0$$

Pero

$$[\vec{r}]_{p_\alpha} = \begin{pmatrix} x' \\ y' \end{pmatrix}$$

y

$$P^t MP = \begin{pmatrix} \lambda_1 & 0 \\ 0 & \lambda_2 \end{pmatrix}.$$

Luego

$$(x' \ y') \begin{pmatrix} \lambda_1 & 0 \\ 0 & \lambda_2 \end{pmatrix} \begin{pmatrix} x' \\ y' \end{pmatrix} + \frac{\Delta}{\delta} = 0.$$

Lo que nos demuestra que las ecuaciones de la cónica referida a sus ejes principales  $x'y'$  con origen en el centro  $O'$  de la curva es

$$(45) \quad \lambda_1 x'^2 + \lambda_2 y'^2 + \frac{\Delta}{\delta} = 0$$

Antes de pasar a estudiar los lugares geométricos representados por [45] conviene recordar que siendo  $M$  una matriz simétrica, sus valores propios  $\lambda_1$  y  $\lambda_2$  son números reales y son raíces del

$$\begin{aligned} PCM(\lambda) &= \lambda^2 - (\text{tr}M) \lambda + \det M \\ &= \lambda^2 - (A + C) \lambda + \delta = \lambda^2 - \omega \lambda + \delta = 0 \end{aligned}$$

Así que

$$\begin{aligned} \lambda_1 + \lambda_2 &= \omega \\ \lambda_1 \lambda_2 &= \delta \neq 0 \end{aligned}$$

lo que nos demuestra que  $\lambda_1$  y  $\lambda_2$  son diferentes de cero. Además,  $\lambda_1 \neq \lambda_2$ .  
En efecto,

$$\lambda^2 - (A + C)\lambda + (AC - B^2) = 0$$

$$\therefore \lambda = \frac{(A + C) \pm \sqrt{(A + C)^2 - 4(AC - B^2)}}{2}$$

La cantidad subradical (el discriminante) es

$$\begin{aligned} \omega^2 - 4\delta &= (A + C)^2 - 4(AC - B^2) \\ &= A^2 + 2AC + C^2 - 4AC + 4B^2 \\ &= (A - C)^2 + 2B^2 > 0 \end{aligned}$$

$\uparrow$   
 $B \neq 0$

Esto demuestra que el discriminante es mayor que cero y por lo tanto  $\lambda_1 \neq \lambda_2$ .

$$\lambda_{1,2} = \frac{\omega \pm \sqrt{\omega^2 - 4\delta}}{2}$$

Además, recuérdese que

$$EP_{\lambda_1}^M = \mathcal{N} \left( \lambda_1 I_2 - M \right) : \text{espacio nulo de la matriz } \lambda_1 I_2 - M$$

y que

$$EP_{\lambda_2}^M = \mathcal{N} \left( \lambda_2 I_2 - M \right) : \text{espacio nulo de la matriz } \lambda_2 I_2 - M$$

Regresando a la ecuación [45] podemos considerar:

I)  $\Delta > 0$ . La ecuación [45] puede escribir así:

$$\lambda_1 x'^2 + \lambda_2 y'^2 = -\frac{\Delta}{\delta}$$

a) Si  $\delta = AC - B^2 = \lambda_1 \lambda_2 > 0$ ,  $\lambda_1$  y  $\lambda_2$  son del mismo signo,

$$\omega = A + C = \lambda_1 + \lambda_2 \neq 0 \quad \text{y} \quad -\frac{\Delta}{\delta} < 0 \quad \therefore \quad \frac{\Delta}{\delta} > 0$$

i) Si  $\omega < 0$ ,  $\lambda_1$  y  $\lambda_2$  son ambos negativos y el lugar es una elipse de ejes paralelos a  $\vec{p}_1$  y  $\vec{p}_2$  y de

semiejes  $\sqrt{\frac{\frac{\Delta}{\delta}}{|\lambda_1|}}$ ,  $\sqrt{\frac{\frac{\Delta}{\delta}}{|\lambda_2|}}$ . Pero

$$\lambda_{1,2} = \frac{\omega \pm \sqrt{\omega^2 - 4\delta}}{2}$$

Luego los semiejes valen

$$a, b = + \sqrt{\frac{2\Delta}{\delta \left| \omega \pm \sqrt{\omega^2 - 4\delta} \right|}}$$



III)  $\Delta < 0$ . La ecuación [45] es:  $\lambda_1 x'^2 + \lambda_2 y'^2 = -\frac{\Delta}{\delta}$ .

a) Si  $\delta = AC - B^2 = \lambda_1 \lambda_2 > 0$ ,  $\lambda_1$  y  $\lambda_2$  tienen el mismo signo,  $\omega = \lambda_1 + \lambda_2 \neq 0$  y  $-\frac{\Delta}{\delta} > 0$ .

i) Si  $\omega < 0$ ,  $\lambda_1$  y  $\lambda_2$  son ambos negativos el lugar es  $\emptyset$ .

ii) Si  $\omega > 0$ ,  $\lambda_1$  y  $\lambda_2$  son ambos positivos. El lugar es una elipse de ejes  $\parallel$ s a  $p_1, p_2$  y de semiejes

$$\sqrt{\frac{-\frac{\Delta}{\delta}}{\lambda_1}}, \sqrt{\frac{-\frac{\Delta}{\delta}}{\lambda_2}} \text{ donde } \lambda_{1,2} = \frac{\omega \pm \sqrt{\omega^2 - 4\delta}}{2}.$$

b) Si  $\delta = AC - B^2 = \lambda_1 \lambda_2 < 0$ ,  $\lambda_1$  y  $\lambda_2$  tienen signos contrarios y siendo  $-\frac{\Delta}{\delta} < 0$  el lugar es una hipérbola

de ejes  $\parallel$ s a  $p_1$  y  $p_2$  y semiejes  $\sqrt{\frac{-\frac{\Delta}{\delta}}{|\lambda_1|}}, \sqrt{\frac{-\frac{\Delta}{\delta}}{|\lambda_2|}}$  donde  $\lambda_{1,2} = \frac{\omega \pm \sqrt{\omega^2 - 4\delta}}{2}$ .

El Caso 1.6.2 se resume en la tabla siguiente:

$\delta = AC - B^2 \neq 0$ $B \neq 0$	Cónica: $Ax^2 + Cy^2 + 2Dx + Ey + F = 0$
$\Delta > 0$	$\left\{ \begin{array}{l} \delta > 0 \left\{ \begin{array}{l} \omega < 0 : \text{Elipse} \\ \omega > 0 : \emptyset \end{array} \right. \\ \delta < 0 : \text{hipérbola} \end{array} \right.$
$\Delta = 0$	$\left\{ \begin{array}{l} \delta < 0 : \text{dos rectas concurrentes en } O' : \text{el centro de la cónica} \\ \delta < 0 : \text{El punto } O' \end{array} \right.$
$\Delta < 0$	$\left\{ \begin{array}{l} \delta > 0 \left\{ \begin{array}{l} \omega < 0 : \emptyset \\ \omega > 0 : \text{Elipse} \end{array} \right. \\ \delta < 0 : \text{hipérbola} \end{array} \right.$

Las dos tablas anteriores se juntan en la tabla de página siguiente.

**Observación 7.1.** Nótese que la parábola no tiene centro.

Los casos en que la cónica representa dos rectas  $\parallel$ s o una recta son casos en que hay  $\infty$ s centros. Por esa razón los casos degenerados que se obtienen en la tabla siguiente son dos rectas o un punto.

$\delta = AC - B^2 \neq 0$ $B = 0$	$\left\{ \begin{array}{l} \Delta > 0 \\ \Delta = 0 \\ \Delta < 0 \end{array} \right.$	$\left\{ \begin{array}{l} \delta < 0 : \text{hipérbola} \\ \delta > 0 \left\{ \begin{array}{l} \omega > 0 : \emptyset \\ \omega < 0 : \text{Elipse o Circunferencia} \end{array} \right. \\ \delta > 0 : \text{el punto } O' \text{ (el centro)} \\ \delta < 0 : \text{Dos rectas concurrentes en } O' \\ \delta < 0 : \text{hipérbola} \\ \delta > 0 \left\{ \begin{array}{l} \omega > 0 : \text{Elipse o Circunferencia} \\ \omega < 0 : \emptyset \end{array} \right. \end{array} \right.$
$\delta = AC - B^2 \neq 0$ $B \neq 0$	$\left\{ \begin{array}{l} \Delta > 0 \\ \Delta = 0 \\ \Delta < 0 \end{array} \right.$	$\left\{ \begin{array}{l} \delta > 0 \left\{ \begin{array}{l} \omega < 0 : \text{Elipse} \\ \omega > 0 : \emptyset \end{array} \right. \\ \delta < 0 : \text{hipérbola} \\ \delta < 0 : \text{dos rectas concurrentes en } O' \\ \delta < 0 : \text{El punto } O' \\ \delta > 0 \left\{ \begin{array}{l} \omega < 0 : \emptyset \\ \omega > 0 : \text{Elipse} \end{array} \right. \\ \delta < 0 : \text{hipérbola} \end{array} \right.$
CÓNICAS CON CENTRO ÚNICO		

Esta tabla para determinar la naturaleza del lugar representado por las cónicas de centro único se puede reemplazar por la siguiente:

$$\delta < 0 \left\{ \begin{array}{l} \Delta < 0 : \text{hipérbola} \\ \Delta = 0 : \text{dos rectas concurrentes en } O' \\ \Delta > 0 : \text{hipérbola} \end{array} \right.$$

$$\delta > 0 \left\{ \begin{array}{l} \Delta < 0 \left\{ \begin{array}{l} \omega < 0 : \emptyset \\ \omega > 0 : \text{Elipse o circunferencia} \end{array} \right. \\ \Delta = 0 : \text{el punto } O' \\ \Delta > 0 \left\{ \begin{array}{l} \omega < 0 : \emptyset \\ \omega > 0 : \text{Elipse} \end{array} \right. \end{array} \right.$$

### Ejemplos

1. Consideremos la cónica  $xy = k$ ,  $k > 0$ , ó

$$(46) \quad xy - k = 0$$

$$A = 0 \quad C = 0 \quad 2B = 1, \quad B = 1/2$$

$$M = \begin{pmatrix} A & B \\ B & C \end{pmatrix} = \begin{pmatrix} 0 & 1/2 \\ 1/2 & 0 \end{pmatrix},$$

$$D = E = 0 \quad F = -K \quad tr(M) = 0; \quad \delta = -\frac{1}{4}$$

Para hallar los centros debemos resolver el sistema

$$\begin{cases} 0x + \frac{1}{2}y = 0 \\ \frac{1}{2}x + 0y = 0 \end{cases}$$

Hay solución única:  $(0,0)$ .

Se trata de una cónica con centro único en  $(0,0)$ .

La cónica [46] se puede escribir así:

$$(x \ y) \begin{pmatrix} 0 & 1/2 \\ 1/2 & 0 \end{pmatrix} \begin{pmatrix} x \\ y \end{pmatrix} - k = 0$$

$$PCM(\lambda) = \lambda^2 - \text{tr}(M)\lambda + \delta = \lambda^2 - 1/4 = 0$$

$\therefore (\lambda + 1/2)(\lambda - 1/2) = 0$ . Los valores propios de  $M$  son  $1/2, -1/2$

$EP_{1/2}^M = \mathcal{N}(1/2I_2 - M)$  : espacio nulo de la matriz  $1/2I_2 - M$

$$\frac{1}{2} \begin{pmatrix} 1 & -1 \\ -1 & 1 \end{pmatrix}$$

$$\mathcal{N}\left(\frac{1}{2}I_2 - M\right) = \mathcal{N}\left(\frac{1}{2} \begin{pmatrix} 1 & -1 \\ -1 & 1 \end{pmatrix}\right) = \left\{ \begin{pmatrix} x \\ y \end{pmatrix} \middle/ \begin{matrix} x - y = 0 \\ -x + y = 0 \end{matrix} \right\}$$

$$\left\{ \begin{pmatrix} x \\ y \end{pmatrix} \middle/ x = y \right\} = \text{Sg} \left\{ \begin{pmatrix} 1 \\ 1 \end{pmatrix} \right\} = \text{Sg} \left\{ \begin{matrix} \frac{1}{\sqrt{2}} \\ 1 \\ \frac{1}{\sqrt{2}} \end{matrix} \right\} = EP_{1/2}^M$$

$$\lambda(M) = \{1/2, -1/2\}$$

$$P = \begin{pmatrix} \uparrow p_1 & \uparrow p_2 \\ \downarrow & \downarrow \end{pmatrix} \begin{pmatrix} \frac{1}{\sqrt{2}} & -\frac{1}{\sqrt{2}} \\ \frac{1}{\sqrt{2}} & \frac{1}{\sqrt{2}} \end{pmatrix}$$

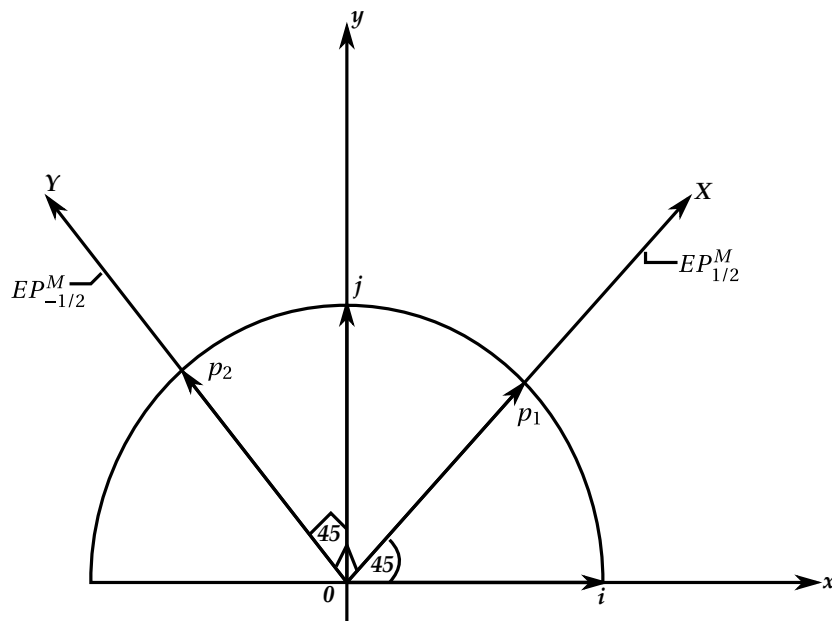

Una vez aplicado el Tma. Espectral, se tiene que la ecuación de la cónica  $\angle XY$  es

$$\begin{pmatrix} X & Y \end{pmatrix} \begin{pmatrix} 1/2 & 0 \\ 0 & -1/2 \end{pmatrix} \begin{pmatrix} X \\ Y \end{pmatrix} - k = 0.$$

O sea,

$$\frac{1}{2}X^2 - \frac{1}{2}Y^2 = k; \quad \frac{X^2}{2k} - \frac{Y^2}{2k} = 1, \quad k > 0.$$

Se trata entonces de la hipérbola equilátera de la figura siguiente:

$$a^2 = 2k; \quad b^2 = 2k; \quad a = \sqrt{2k}; \quad b = \sqrt{2k}$$

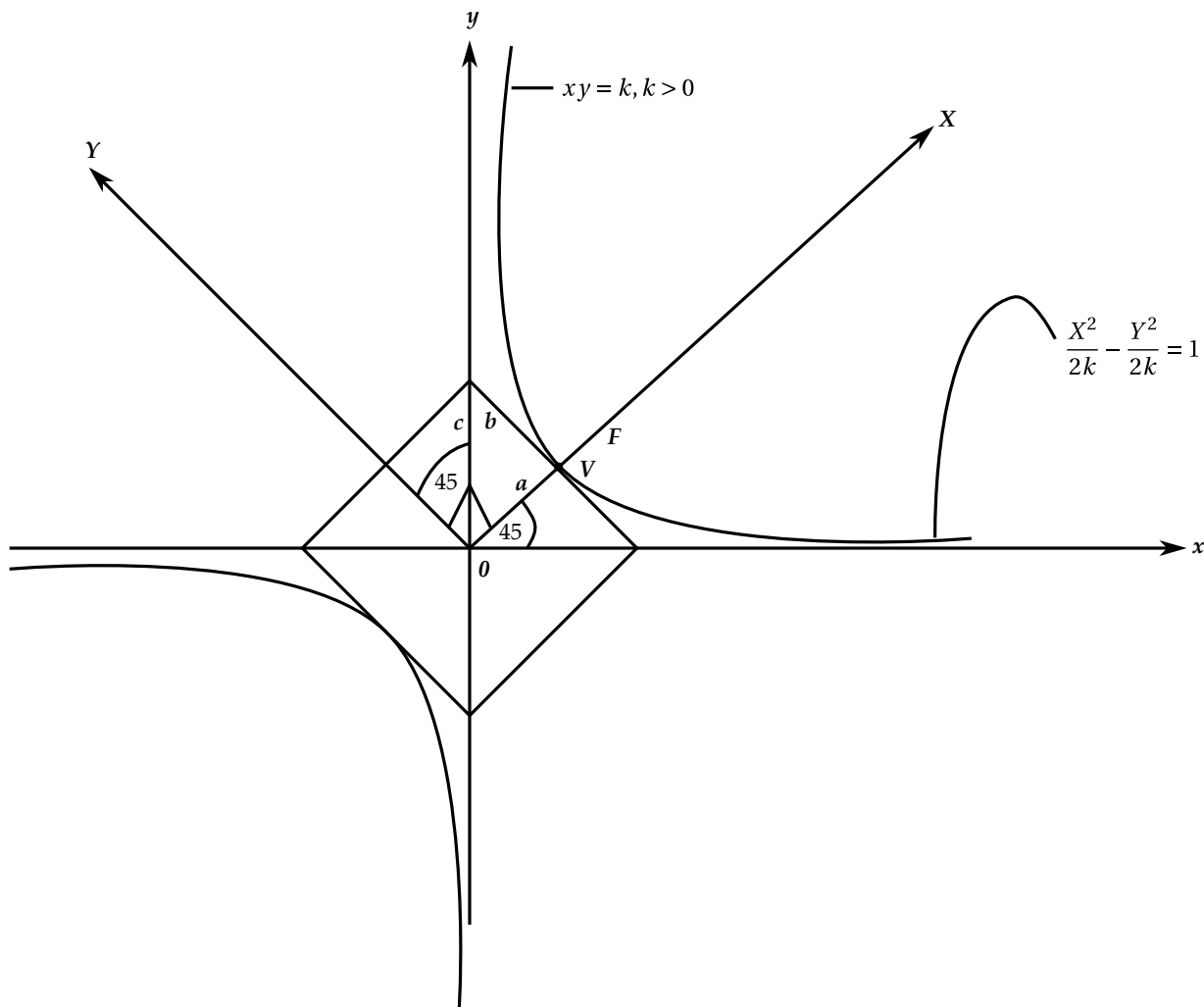

Su excentricidad es

$$e = \frac{c}{a} = \frac{\sqrt{a^2 + b^2}}{a} = \frac{\sqrt{4k}}{\sqrt{2k}} = \frac{2}{\sqrt{2}} = \frac{2\sqrt{2}}{2} = \sqrt{2}$$

Los ejes  $x, y$  son las asíntotas de la hipérbola.

El vértice  $V$  de la curva tiene coordenadas  $(a = 0V = \sqrt{2k}, 0) \angle XY$  y se comprende que mientras mayor sea  $k$ , más alejado está el vértice  $V$  de  $0$ .



2. Identificar el lugar geométrico representado por la ecuación

$$-2x^2 + 2xy - y^2 + 2y - 3 = 0$$

$$\begin{vmatrix} -2 & 1 & 0 \\ 1 & -1 & 1 \\ 0 & 1 & -3 \end{vmatrix} = -1 < 0$$

$\delta = 1 \neq 0; \omega = -3$ . Como  $\delta \neq 0, B \neq 0, \Delta < 0, \delta > 0$  y  $\omega < 0$ , el lugar es  $\emptyset$ . Vamos a verificarlo.

De la ecuación de la cónica,

$$y^2 - (2 + 2x)y + (3 + 2x^2) = 0$$

$$\therefore y = \frac{(2 + 2x) \pm \sqrt{(2 + 2x)^2 - 4(3 + 2x^2)}}{2}$$

La cantidad sub-radical es

$$\begin{aligned} 4 + 4x^2 + 8x - 12 - 8x^2 &= -4x^2 + 8x - 8 \\ &= -4(x^2 - 2x + 2) \\ &= -4((x^2 - 2x + 1) + 2 - 1) \\ &= -4[(x - 1)^2 + 1] < 0 \quad \text{cualquiera sea } x \in \mathbb{R}, \end{aligned}$$

lo que demuestra que los valores de  $y$  son imaginarios y por lo tanto el lugar es  $\emptyset$ .

3. Identificar el lugar representado por la ecuación

$$2x^2 + 2xy + 3y^2 + 6x + 8y + 7 = 0$$

$$\Delta = \begin{vmatrix} 2 & 1 & 3 \\ 1 & 3 & 4 \\ 3 & 4 & 7 \end{vmatrix} = 0$$

$\delta = 5 \neq 0; B \neq 0$ . Como  $\delta \neq 0, B \neq 0, \Delta = 0$  y  $\delta = 0$ , el lugar es el punto  $O'$ : el centro de la curva.

Hallemos las coordenadas del centro.

$$2x + y = -3$$

$$x + 3y = -4 \quad \therefore y = -1, x = 1. \quad \text{Luego } O'(-1, -1).$$

$f(-1, -1) = 2 + 2 + 3 - 6 - 8 + 7 = 0$  lo que demuestra que  $O'$  está en la cónica. Verifiquemos que efectivamente el lugar es el punto  $(-1, -1)$ .

De la ecuación de la cónica,

$$3y^2 + (2x + 8)y + (2x^2 + 6x + 7) = 0$$

$$\therefore y = \frac{-(2x + 8) \pm \sqrt{(2x + 8)^2 - 12(2x^2 + 6x + 7)}}{6}$$

La cantidad sub-radical es

$$4x^2 + 32x + 64 - 24x^2 - 72x - 84 = -20(x + 1)^2.$$

Luego

$$y = \frac{-(2x + 8) \pm \sqrt{-20(x + 1)^2}}{6}.$$

La cantidad sub-radical se anula en  $x = -1$  y en otro caso es negativa. Además, si  $x = -1$ ,  $y = \frac{-(2(-1) + 8)}{6} = -1$ .

El lugar es entonces el centro  $O'(-1, -1)$  de la cónica.

4. Consideremos la cónica

$$3x^2 - 4xy + y^2 + 10x - 2y - 8 = 0$$

$$\Delta = \begin{vmatrix} 3 & -2 & 5 \\ -2 & 1 & 1 \\ 5 & -1 & -8 \end{vmatrix} = 0$$

$\delta = -3 \neq 0$ . La cónica tiene centro único. Como  $B \neq 0$ ,  $\Delta = 0$  y  $\delta < 0$ , el lugar son dos rectas concurrentes en  $O'$ . Las coordenadas del centro se obtienen resolviendo el sistema

$$3h - 2k + 5 = 0$$

$$-2h + k - 1 = 0 \quad \therefore \quad (\tilde{h}, \tilde{k}) = (3, 7)$$

De la ecuación de la cónica,

$$y^2 - (4x + 2)y + (3x^2 + 10x - 8) = 0$$

$$\therefore y = \frac{(4x + 2) \pm \sqrt{(4x + 2)^2 - 4(3x^2 + 10x - 8)}}{2}$$

La cantidad sub-radical es

$$(4x - 2)^2 - 4(3x^2 + 10x - 8) = 4(x - 3)^2$$

Luego

$$y = \frac{(4x + 2) \pm \sqrt{4(x - 3)^2}}{2} = (2x + 1) \pm (x - 3)$$

Entonces el lugar consiste de dos rectas:  $y = 3x - 2$  y  $y = x + 4$  que como puede probarse se cortan en  $(3, 7)$ .

Finalmente nótese que

$$(3x - y - 2)(x - y + 4) = 3x^2 - 4xy + y^2 + 10x - 2y - 8$$

5. Identificar y dibujar el lugar representado por la ecuación

$$5x^2 + 6xy + 5y^2 - 4x + 4y - 4 = 0.$$

$$\begin{aligned}
 A = 5 & & \begin{pmatrix} A \\ B \end{pmatrix} = \begin{pmatrix} 5 \\ 3 \end{pmatrix} & & 2D = -4 & D = -2 & \begin{pmatrix} -D \\ -E \end{pmatrix} = \begin{pmatrix} 2 \\ -2 \end{pmatrix} \\
 2B = 6; B = 3 \neq 0 & & & & 2E = 4 & E = 2 & \\
 C = 5 & & \begin{pmatrix} B \\ C \end{pmatrix} = \begin{pmatrix} 3 \\ 5 \end{pmatrix} & & & & 
 \end{aligned}$$

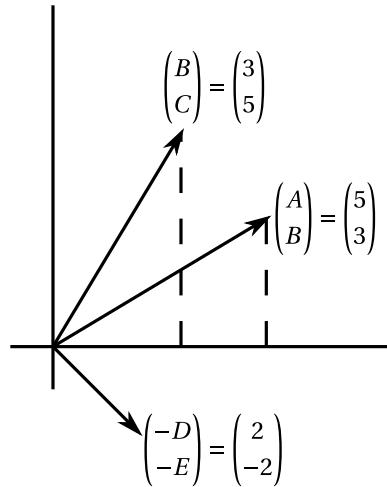

La cónica tiene centro único.

$$\Delta = \begin{vmatrix} 5 & 3 & -2 \\ 3 & 5 & 2 \\ -2 & 2 & -4 \end{vmatrix} = -128; \quad \delta = \begin{vmatrix} 5 & 3 \\ 3 & 5 \end{vmatrix} = 16; \quad \omega = A + C = 10.$$

Así que  $\delta \neq 0, B \neq 0, \Delta < 0, \delta > 0$  y  $\omega > 0$ .

Se trata de una elipse. El centro es el punto  $O'(\tilde{h}, \tilde{k})$  donde

$$\begin{pmatrix} \tilde{h} \\ \tilde{k} \end{pmatrix} = \frac{1}{16} \begin{pmatrix} 5 & -3 \\ -3 & 5 \end{pmatrix} \begin{pmatrix} 2 \\ -2 \end{pmatrix} = \begin{pmatrix} 1 \\ -1 \end{pmatrix} :$$

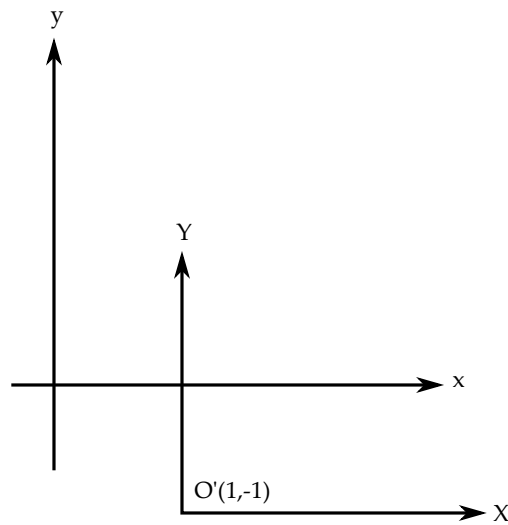

La ecuación de la elipse referida a los ejes  $XY$  con origen en  $O'$  es:

$$5X^2 + 6XY + 5Y^2 = -\frac{\Delta}{\delta} = -\left(-\frac{128}{16}\right) = 8$$

$$M = \begin{pmatrix} 5 & 3 \\ 3 & 5 \end{pmatrix}; PCM(\lambda)_{(\lambda)} = \lambda^2 - 10\lambda + 16 = 0.$$

Los valores propios de  $M$  son 8 y 2.

$$EP_2^M = \mathcal{N}(2I_2 - M) = \mathcal{N} \begin{pmatrix} -3 & -3 \\ -3 & -3 \end{pmatrix}; -3x - 3y = 0 \therefore y = -x.$$

O sea que todo vector de la forma  $\begin{pmatrix} x \\ -x \end{pmatrix}$  con  $x \in \mathbb{R}$  está en el  $EP_2^M$ . Luego, si  $x = -1$ ,  $\begin{pmatrix} -1 \\ 1 \end{pmatrix} \in EP_2^M$ .

$\therefore \left\{ \begin{pmatrix} -\frac{1}{\sqrt{2}} \\ \frac{1}{\sqrt{2}} \end{pmatrix} \right\}$  es Base del  $EP_2^M$  y por lo tanto,  $\left\{ \begin{pmatrix} \frac{1}{\sqrt{2}} \\ \frac{1}{\sqrt{2}} \end{pmatrix} \right\}$  es Base del  $EP_8^M$ .

Como éste vector está en el centro  $I$ , el espectro de  $M$  lo ordenamos así:  $\lambda = 8, 2$ .

O sea que definimos  $\lambda_1 = 8$ ,  $\lambda_2 = 2$ .

$$P = \begin{pmatrix} \uparrow & \uparrow \\ p_1 & p_2 \\ \downarrow & \downarrow \end{pmatrix} = \begin{pmatrix} 1/\sqrt{2} & -1/\sqrt{2} \\ 1/\sqrt{2} & 1/\sqrt{2} \end{pmatrix}.$$

Los ejes  $x'y'$  se obtienen rotando  $45^\circ$  los ejes  $XY$  respecto a  $O'$  :

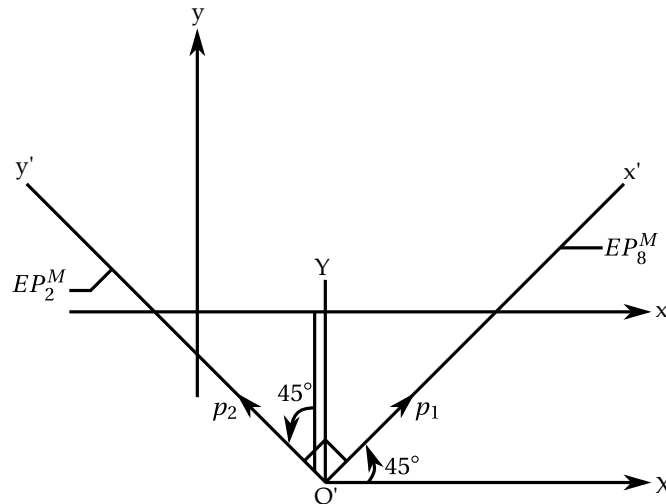

Ecuación de la cónica respecto a  $x'y'$  :

$$\lambda_1 x'^2 + \lambda_2 y'^2 = 8.$$

O sea  $8x'^2 + 2y'^2 = 8$  y finalmente,

$$\frac{x'^2}{1} + \frac{y'^2}{2^2} = 1.$$

Esto nos dice que los semiejes valen 1 y 2 y los focos están en el eje  $y'$  :

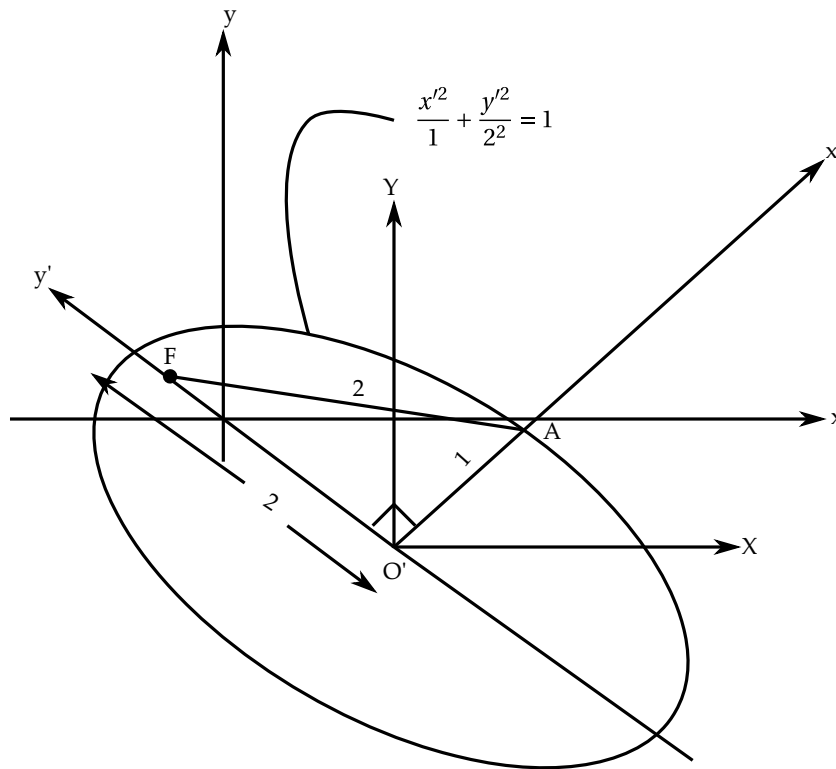

Localicemos por ejemplo el foco respecto al eje  $x'y'$ .  
 En el  $\triangle_{O'AF}$ ,  $O'F = \sqrt{4-1} = \sqrt{3}$ . Luego las coordenadas de  $F/x'y'$  son  $(0, \sqrt{3})$ .  
 Ahora,

$$\begin{aligned} x &= X + \tilde{h} \\ y &= Y + \tilde{k} \end{aligned}$$

O sea

$$\begin{pmatrix} x \\ y \end{pmatrix} = \begin{pmatrix} X \\ Y \end{pmatrix} + \begin{pmatrix} \tilde{h} \\ \tilde{k} \end{pmatrix}.$$

Pero  $\begin{pmatrix} X \\ Y \end{pmatrix} = P \begin{pmatrix} x' \\ y' \end{pmatrix}$ . Luego  $\begin{pmatrix} x \\ y \end{pmatrix} = P \begin{pmatrix} x' \\ y' \end{pmatrix} + \begin{pmatrix} \tilde{h} \\ \tilde{k} \end{pmatrix} = \begin{pmatrix} 1/\text{sqrt}2 & -1/\text{sqrt}2 \\ 1/\text{sqrt}2 & 1/\text{sqrt}2 \end{pmatrix} \begin{pmatrix} x' \\ y' \end{pmatrix} + \begin{pmatrix} 1 \\ -1 \end{pmatrix}$   
 Entonces

$$\begin{aligned} x &= \frac{1}{\sqrt{2}}x' - \frac{1}{\sqrt{2}}y' + 1 \\ y &= \frac{1}{\sqrt{2}}x' + \frac{1}{\sqrt{2}}y' - 1 \end{aligned}$$

Localizados los focos de la elipse respecto a  $x'y'$ , las ecuaciones anteriores nos permiten localizarlos/ $xy$ .  
 Encuentre la excentricidad y localice el otro foco y las directrices.

6. Estudiemos el lugar geométrico representado por la ecuación

$$x^2 - 10xy + y^2 + x + y + 1 = 0$$

$$\begin{pmatrix} A \\ B \end{pmatrix} = \begin{pmatrix} 1 \\ -5 \end{pmatrix}; \begin{pmatrix} B \\ C \end{pmatrix} = \begin{pmatrix} -5 \\ 1 \end{pmatrix}; \begin{pmatrix} -D \\ -E \end{pmatrix} = \begin{pmatrix} -1/2 \\ -1/2 \end{pmatrix}$$

Se trata de una cónica con centro único.

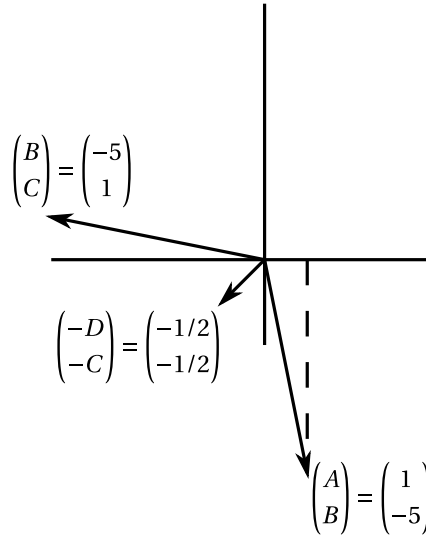

$$\Delta = \begin{vmatrix} 1 & -5 & 1/2 \\ -5 & 1 & 1/2 \\ 1/2 & 1/2 & 1 \end{vmatrix} = -27 < 0; \delta = \begin{vmatrix} 1 & -5 \\ -5 & 1 \end{vmatrix} = -24 < 0; B = -5 \neq 0.$$

Como  $B \neq 0, \Delta < 0$  y  $\delta < 0$ , la cónica es una hipérbola.

Hallemos su centro  $O'(\tilde{h}, \tilde{k})$ .

$$\begin{pmatrix} \tilde{h} \\ \tilde{k} \end{pmatrix} = -\frac{1}{24} \begin{pmatrix} 1 & 5 \\ 5 & 1 \end{pmatrix} \begin{pmatrix} -1/2 \\ -1/2 \end{pmatrix} = \begin{pmatrix} 1/8 \\ 1/8 \end{pmatrix} :$$

La ecuación de la hipérbola/ $XY$  es:

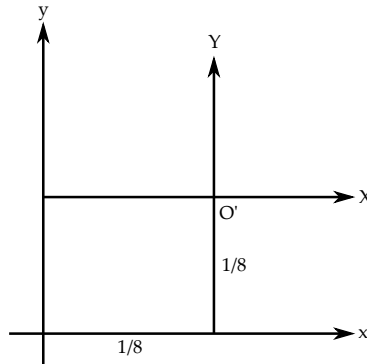

$$X^2 - 10XY + Y^2 = -\frac{\Delta}{\delta} = -\frac{27}{24} = -\frac{9}{8}$$

$$M = \begin{pmatrix} 1 & -5 \\ -5 & 1 \end{pmatrix}; PCM(\lambda) = \lambda^2 - (trM)\lambda + |M| = \lambda^2 - 2\lambda - 24 = 0$$

Los valores propios de  $M$  son  $-4$  y  $6$ .

$$EP_{-4}^M = \mathcal{N} \begin{pmatrix} -5 & 5 \\ 5 & -5 \end{pmatrix} = Sg \left\{ \begin{pmatrix} 1/\sqrt{2} \\ 1/\sqrt{2} \end{pmatrix} \right\}$$

Como  $\begin{pmatrix} 1/\sqrt{2} \\ 1/\sqrt{2} \end{pmatrix}$  está en el cuadrante  $I$ , tenemos  $\lambda_1 = -4$  y  $\lambda_2 = 6$ .

Luego

$$EP_6^M = Sg \left\{ \begin{pmatrix} -1/\sqrt{2} \\ 1/\sqrt{2} \end{pmatrix} \right\}.$$

Entonces

$$P = \begin{pmatrix} 1/\sqrt{2} & -1/\sqrt{2} \\ 1/\sqrt{2} & 1/\sqrt{2} \end{pmatrix}$$

lo que nos indica que los ejes  $x'y'$  se obtienen rotando los  $XY$  un ángulo de  $45^\circ$  al rededor de  $O'$ : La ecuación de la hipérbola/ $x'y'$  es:

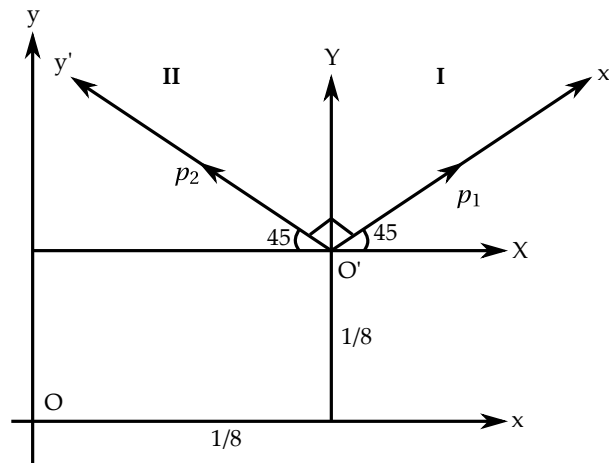

$$\lambda_1 x'^2 + \lambda_2 y'^2 = -\frac{\Delta}{\delta} = -\frac{9}{8}.$$

O sea

$$-4x'^2 + 6y'^2 = -\frac{9}{8}$$

y finalmente

$$\frac{x'^2}{\frac{9}{32}} - \frac{y'^2}{\frac{3}{16}} = 1$$

Las ramas de la hipérbola se abren según el eje  $x'$  y los focos están sobre el mismo eje.  
Ahora

$$\begin{aligned} \begin{pmatrix} x \\ y \end{pmatrix} &= \begin{pmatrix} X \\ Y \end{pmatrix} + \begin{pmatrix} 1/8 \\ 1/8 \end{pmatrix} = P \begin{pmatrix} x' \\ y' \end{pmatrix} + \begin{pmatrix} 1/8 \\ 1/8 \end{pmatrix} \\ &= \begin{pmatrix} 1/\sqrt{2} & -1/\sqrt{2} \\ 1/\sqrt{2} & 1/\sqrt{2} \end{pmatrix} \begin{pmatrix} x' \\ y' \end{pmatrix} + \begin{pmatrix} 1/8 \\ 1/8 \end{pmatrix} \\ &= \begin{pmatrix} 1/\sqrt{2}x' - 1/\sqrt{2}y' + 1/8 \\ 1/\sqrt{2}x' + 1/\sqrt{2}y' + 1/8 \end{pmatrix} \end{aligned}$$

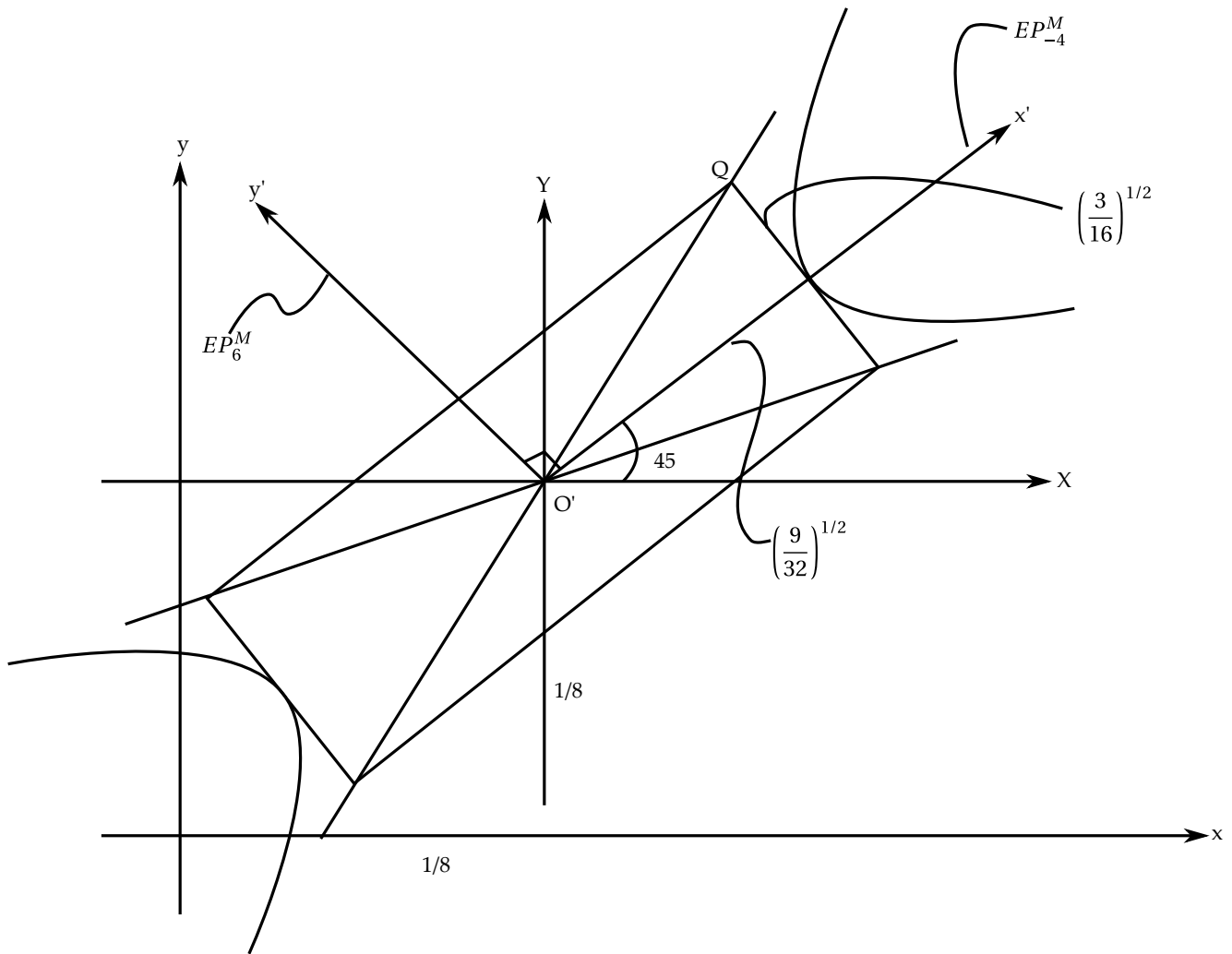



Podemos utilizar las ecuaciones de transformación anteriores para hallar algunos elementos geométricos de la hipérbola.

Por ejemplo, hallemos la ecuación de la asíntota  $\overleftrightarrow{OR}/xy$ .

Esta recta tiene por ecuación  $/x'y' : y' = \frac{\left(\frac{3}{16}\right)^{1/2}}{\left(\frac{9}{32}\right)^{1/2}}x' = \left(\frac{3}{2}\right)^{1/2}x'$ .

Así que su ecuación  $/xy$  es

$$x = \frac{1}{\sqrt{2}}x' - \frac{1}{\sqrt{2}}\left(\frac{2}{3}\right)^{1/2}x' + \frac{1}{8} = \left(\frac{1}{\sqrt{2}} - \frac{1}{\sqrt{3}}\right)x' + \frac{1}{8}$$

$$y = \frac{1}{\sqrt{2}}x' + \frac{1}{\sqrt{2}}\left(\frac{2}{3}\right)^{1/2}x' + \frac{1}{8} = \left(\frac{1}{\sqrt{2}} + \frac{1}{\sqrt{3}}\right)x' + \frac{1}{8}$$

Eliminando el parámetro  $x'$ ,

$$x' = \frac{x - \frac{1}{8}}{\frac{1}{\sqrt{2}} - \frac{1}{\sqrt{3}}} = \frac{y - \frac{1}{8}}{\frac{1}{\sqrt{2}} + \frac{1}{\sqrt{3}}}$$

$\underbrace{\hspace{10em}}_{\overleftrightarrow{OQ}/xy}$

Existe otra manera de encontrar la ecuación de las asíntotas de una hipérbola a partir de su ecuación  $/xy$ .

Esto se analiza en un problema que sigue más adelante.

**Ejercicio 7.1.** *Vamos a estudiar la cónica de ecuación*

$$f(x, y) = Ax^2 + 2Bxy + Cy^2 = 0 \quad \text{con} \quad A, B, C \neq 0$$

$y$

$$\delta = AC - B^2 \neq 0.$$

Hay centro único: el origen  $O$  del sistema de coordenadas  $x - y$ .

$$\Delta = \begin{vmatrix} A & B & 0 \\ B & C & 0 \\ 0 & 0 & 0 \end{vmatrix}. \text{ Vamos a la tabla.}$$

- 1) Si  $\delta < 0$ , el lugar son dos rectas concurrentes en  $O$ .
- 2) Si  $\delta > 0$ , el lugar es el punto  $O$ .

1) Supongamos que  $\delta < 0$ .

$M = \begin{pmatrix} A & B \\ B & C \end{pmatrix}$ ;  $PCM(\lambda) = \lambda^2 - \omega\lambda + \delta$ . Los valores propios de  $M$  son reales y  $\neq s$ . Como  $\lambda_1\lambda_2 = \delta < 0$ ,  $\lambda_1$  y  $\lambda_2$  tienen signos contrarios.

Supongamos  $\lambda_1 > 0$  y  $\lambda_2 < 0$ . Al aplicar el T. Espectral, la ecuación de la cónica  $/xy$  es:  $\lambda_1x'^2 + \lambda_2y'^2 = 0$ . que podemos escribir así:

$$\lambda_1x'^2 - |\lambda_2|y'^2 = 0$$

0

$$\left( \sqrt{\lambda_1}x' - \sqrt{|\lambda_2|}y' \right) \left( \sqrt{\lambda_1}x' + \sqrt{|\lambda_2|}y' \right)$$

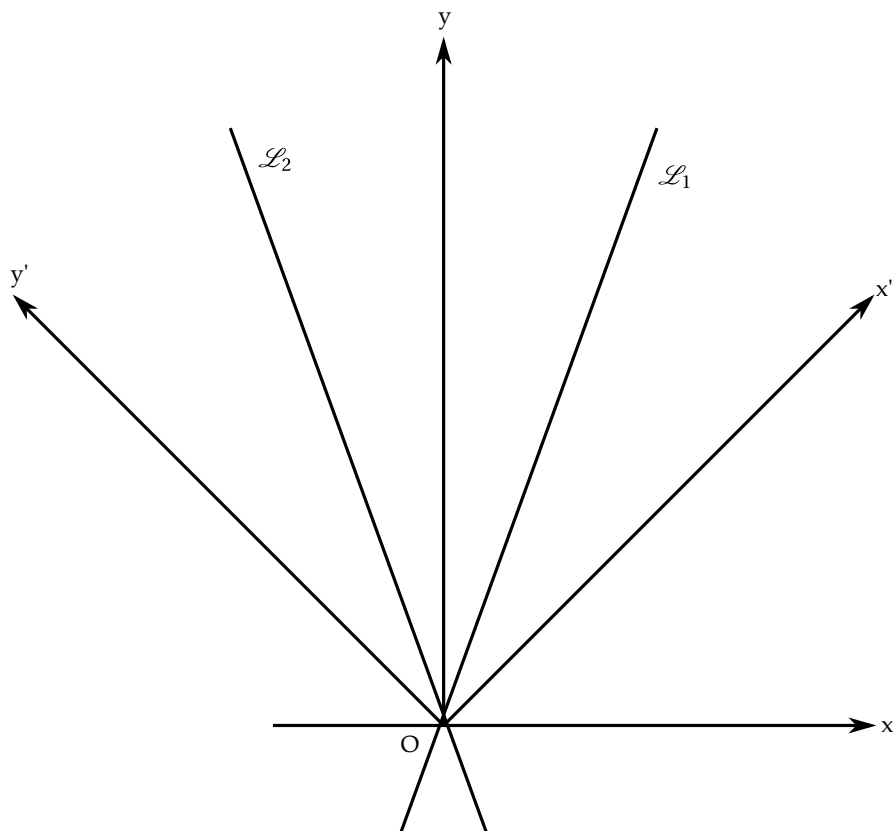

Las dos rectas son

$$\sqrt{\lambda_1}x' + \sqrt{|\lambda_2|}y' = 0$$

y

$$\sqrt{\lambda_1}x' - \sqrt{|\lambda_2|}y' = 0 \quad (\text{que como se ve no son } \perp \text{s})$$

o que podemos escribir

$$\left( \sqrt{\lambda_1} \quad \sqrt{|\lambda_2|} \right) \begin{pmatrix} x' \\ y' \end{pmatrix} = 0$$

y

$$\left( \sqrt{\lambda_1} \quad -\sqrt{|\lambda_2|} \right) \begin{pmatrix} x' \\ y' \end{pmatrix} = 0$$

Pero

$$\begin{pmatrix} x \\ y \end{pmatrix} = P \begin{pmatrix} x' \\ y' \end{pmatrix} \quad \therefore \quad \begin{pmatrix} x' \\ y' \end{pmatrix} = P^t \begin{pmatrix} x \\ y \end{pmatrix}.$$

Luego

$$(\sqrt{\lambda_1} \quad \sqrt{|\lambda_2|}) P^t \begin{pmatrix} x \\ y \end{pmatrix} = 0$$

y

$$(\sqrt{\lambda_1} \quad -\sqrt{|\lambda_2|}) P^t \begin{pmatrix} x \\ y \end{pmatrix} = 0$$

son las ecuaciones de las dos rectas/xy.

Vamos a demostrar que  $f(x, y) = Ax^2 + 2Bxy + Cy^2$  factoriza así:

$$(47) \quad f(x, y) = Ax^2 + 2Bxy + Cy^2 = (\sqrt{\lambda_1} \quad \sqrt{|\lambda_2|}) P^t \begin{pmatrix} x \\ y \end{pmatrix} \cdot (\sqrt{\lambda_1} \quad -\sqrt{|\lambda_2|}) P^t \begin{pmatrix} x \\ y \end{pmatrix}$$

$$(48) \quad Ax^2 + 2Bxy + Cy^2 = (x \quad y) \begin{pmatrix} A & B \\ B & C \end{pmatrix} \begin{pmatrix} x \\ y \end{pmatrix} \underset{\uparrow}{=} (x \quad y) P \begin{pmatrix} \lambda_1 & 0 \\ 0 & \lambda_2 \end{pmatrix} P^t \begin{pmatrix} x \\ y \end{pmatrix}$$

$$\begin{cases} \text{Por T. Espectral, } P^t \begin{pmatrix} A & B \\ B & C \end{pmatrix} P = \begin{pmatrix} \lambda_1 & 0 \\ 0 & \lambda_2 \end{pmatrix} \\ \therefore \begin{pmatrix} A & B \\ B & C \end{pmatrix} = P \begin{pmatrix} \lambda_1 & 0 \\ 0 & \lambda_2 \end{pmatrix} P^t \end{cases}$$

$$\underset{\nearrow}{=} (x \quad y) P \begin{pmatrix} \lambda_1 & 0 \\ 0 & -|\lambda_2| \end{pmatrix} P^t \begin{pmatrix} x \\ y \end{pmatrix}$$

$$\begin{cases} \text{Pero } \lambda_2 < 0 \\ \text{Luego } \lambda_2 = -|\lambda_2| \end{cases}$$

$$(49) \quad \underbrace{(\sqrt{\lambda_1} \quad \sqrt{|\lambda_2|}) P^t \begin{pmatrix} x \\ y \end{pmatrix}}_{\parallel} \cdot (\sqrt{\lambda_1} \quad -\sqrt{|\lambda_2|}) P^t \begin{pmatrix} x \\ y \end{pmatrix}$$

$$= (x \quad y) P \begin{pmatrix} \sqrt{\lambda_1} & \\ & \sqrt{|\lambda_2|} \end{pmatrix} \cdot (\sqrt{\lambda_1} \quad -\sqrt{|\lambda_2|}) P^t \begin{pmatrix} x \\ y \end{pmatrix}$$

$$= (x \quad y) P \begin{pmatrix} \lambda_1 & -\sqrt{\lambda_1|\lambda_2|} \\ \sqrt{\lambda_1|\lambda_2|} & -|\lambda_2| \end{pmatrix} P^t \begin{pmatrix} x \\ y \end{pmatrix}$$

$$\underset{\uparrow}{=} (x \quad y) P \begin{pmatrix} \lambda_1 & 0 \\ 0 & -|\lambda_2| \end{pmatrix} P^t \begin{pmatrix} x \\ y \end{pmatrix}$$

$$\left\{ (x \quad y) \begin{pmatrix} A & \alpha B \\ \alpha B & C \end{pmatrix} \begin{pmatrix} x \\ y \end{pmatrix} = (x \quad y) \begin{pmatrix} A & \frac{\alpha + \beta}{2} B \\ \frac{\alpha + \beta}{2} B & C \end{pmatrix} \begin{pmatrix} x \\ y \end{pmatrix} \right.$$

De [48] y [49] se concluye [47]

**Problema 7.1.** Considremos la cónica

$$2Bxy + Cy^2 + 2Dx + 2Ey + F = 0, \quad B \neq 0, \quad C \neq 0.$$

(Compárelo con la del problema anterior.)

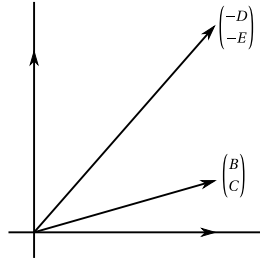

$$M = \begin{pmatrix} A & B \\ B & C \end{pmatrix} = \begin{pmatrix} 0 & B \\ B & C \end{pmatrix}$$

$$\delta = AC - B^2 = -B^2$$

$$\omega = A + C = C$$

Como  $\left\{ \begin{pmatrix} A \\ B \end{pmatrix} = \begin{pmatrix} 0 \\ B \end{pmatrix}, \begin{pmatrix} B \\ C \end{pmatrix} \right\}$  es L.I., la cónica tiene centro único.

$$\begin{cases} Bk & = -D \\ Bh + Ck & = -E \end{cases}$$

De la 1ª ecuación,  $k = -\frac{D}{B}$  que llevamos a la 2ª.

$$Bh = -Ck - E$$

$$\therefore h = -\frac{C}{D} \left( -\frac{D}{B} \right) - \frac{E}{B} = \frac{CD}{B^2} - \frac{E}{B} = \frac{CD - BE}{B^2}$$

El centro  $O'$  es el punto de coordenadas

$$\left( \tilde{h}, \tilde{k} \right) = \left( \frac{CD - BE}{B^2}, -\frac{D}{B} \right)$$

Una vez trasladado los ejes al punto  $O'$ , la ecuación de la cónica/ $XY$  es

$$2BXY + CY^2 + f(\tilde{h}, \tilde{k}) = 0.$$

ó

$$\begin{pmatrix} X & Y \end{pmatrix} \begin{pmatrix} 0 & B \\ B & C \end{pmatrix} \begin{pmatrix} X \\ Y \end{pmatrix} + f(\tilde{h}, \tilde{k}) = 0$$

$$M = \begin{pmatrix} 0 & B \\ B & C \end{pmatrix}; \quad \text{PCM}(\lambda) = \lambda^2 - \omega\lambda + \delta$$

$$= \lambda^2 - C\lambda - B^2 = 0$$

$$\lambda = \frac{C \pm \sqrt{C^2 + 4B^2}}{2} \begin{cases} \lambda_1 = \frac{C + \sqrt{4B^2 + C^2}}{2} \\ \lambda_2 = \frac{C - \sqrt{4B^2 + C^2}}{2} \end{cases} \therefore \lambda_1 \neq \lambda_2$$

$$\lambda_1 + \lambda_2 = C$$

$$\lambda_1 \lambda_2 = -B^2 \neq 0 \quad \therefore \quad \lambda_1, \lambda_2 \neq 0.$$

Supongamos que

$$EP_{\lambda_1}^M = \mathcal{N}(\lambda_1 I_2 - M) = Sgp_1$$

y que

$$EP_{\lambda_2}^M = \mathcal{N}(\lambda_2 I_2 - M) = Sgp_2$$

donde  $p_1, p_2$  : Base ortonormal. Una vez aplicado el T. Espectral, la ecuación de la cónica /  $x'y'$  es:

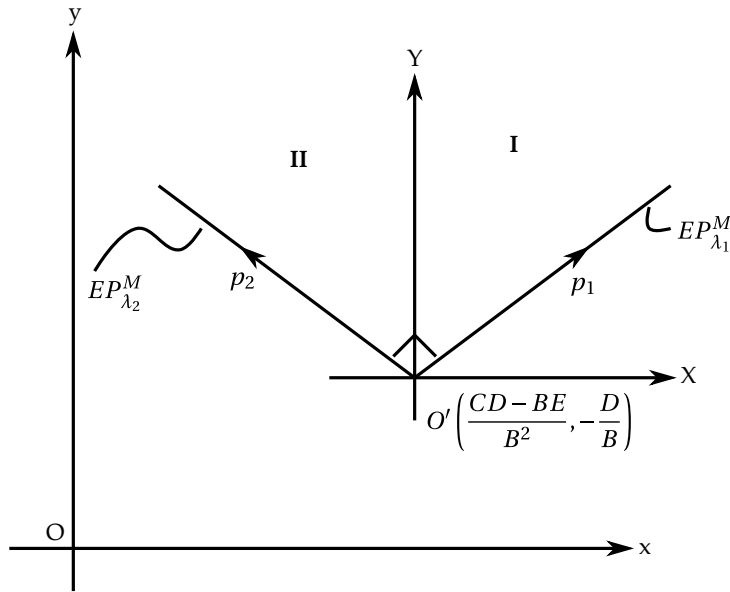

$$\begin{pmatrix} x' & y' \end{pmatrix} \begin{pmatrix} \lambda_1 & 0 \\ 0 & \lambda_2 \end{pmatrix} \begin{pmatrix} x' \\ y' \end{pmatrix} + f(h, k) = 0$$

O sea

$$\lambda_1 x'^2 + \lambda_2 y'^2 + f(\tilde{h}, \tilde{k}) = 0 \quad **.$$

Calculemos ahora el invariante  $\Delta$ .

$$\Delta = \begin{vmatrix} \lambda_1 & 0 & 0 \\ 0 & \lambda_2 & 0 \\ 0 & 0 & f(\tilde{h}, \tilde{k}) \end{vmatrix} = \lambda_1 \lambda_2 f(\tilde{h}, \tilde{k}) = -B^2 f(\tilde{h}, \tilde{k}).$$

Se presentan dos casos:

a) Si  $\Delta = 0$ ,  $f(\tilde{h}, \tilde{k}) = 0$  y al regresar a \*\*, la ecuación de la cónica es:

$$2BXY + CY^2 = 0.$$

O sea

$$Y(2BX + CY) = 0.$$

$$\therefore Y = 0 \quad \text{ó} \quad Y = -\frac{2B}{C}X.$$

La cónica se compone de dos rectas:

$$Y = 0 : \text{el eje } X \text{ y la recta de la ecuación } Y = -\frac{2B}{C}X.$$

1. b) Si  $\Delta \neq 0$ ,  $f(\tilde{h}, \tilde{k}) \neq 0$  y la ecuación \*\* puede ponerse así

$$\frac{x'^2}{\frac{f(\tilde{h}, \tilde{k})}{\lambda_1}} + \frac{y'^2}{\frac{f(\tilde{h}, \tilde{k})}{\lambda_2}} = 1$$

y el lugar, dependiendo de los signos de  $f(\tilde{h}, \tilde{k})$ ,  $\lambda_1, \lambda_2$  puede representar:

$$\left\{ \begin{array}{l} \text{una elipse} \\ \text{ó una hipérbola} \\ \text{centradas en } O' \text{ y de ejes } x' \text{ y } y'. \end{array} \right.$$

**Problema 7.2.** El caso en que la ecuación es  $Ax^2 + 2Bxy + 2Dx + 2Ey + F = 0$ ,  $A \neq 0$ ,  $B \neq 0$ . se analiza de manera análoga.

**Problema 7.3.** Consideremos la cónica  $12xy - 5y^2 + 48y - 36 = 0$ .

$$A = 0$$

$$2B = 12 \quad B = 6 \quad M = \begin{pmatrix} 0 & 6 \\ 6 & -5 \end{pmatrix}; \quad \delta = -36$$

$$C = -5$$

$$\omega = -5 \quad \underline{\text{La cónica tiene centro único.}}$$

$$2D = 0 \quad D = 0$$

$$2E = 48 \quad E = 24$$

$$F = -36$$

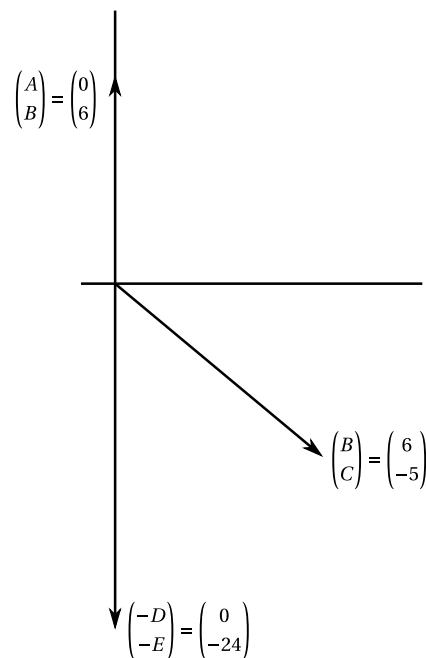

$$\begin{cases} Bk = -D \\ Bh + Ck = -E \\ Bk = 0 \quad \therefore k = 0 \\ h = -\frac{E}{B} = -\frac{24}{6} = -4 \end{cases}$$

El punto  $O'(-4,0)$  es el centro de la cónica.

Al trasladar los ejes  $xy$  el punto  $O'$ , la ecuación de la cónica/ $XY$  es  $12XY - 5Y^2 + f(-4,0) = 0$

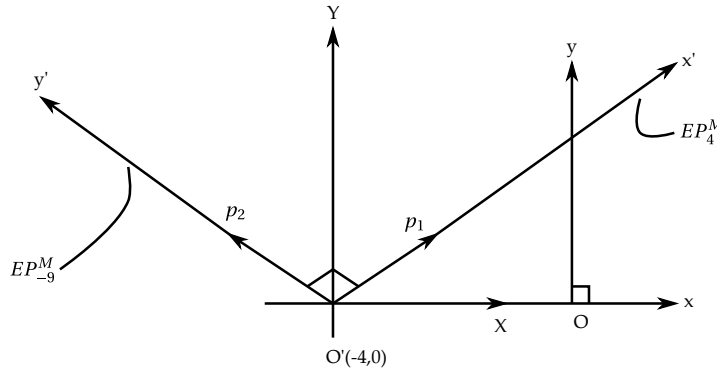

$$\begin{aligned} f(-4,0) &= 12(-4) \cdot 0 - 5 \cdot 0^2 + 48 \cdot -36 \\ &= -36 \end{aligned}$$

Así que la ecuación de la cónica/ $XY$  es  $12XY - 5Y^2 - 36 = 0$ .

$$\begin{aligned} M &= \begin{pmatrix} 0 & 6 \\ 6 & -5 \end{pmatrix}, \text{PCM}(\lambda) = \lambda^2 - \omega\lambda + \delta = \lambda^2 + 5\lambda - 36 = 0 \\ \lambda &= \frac{-5 \pm \sqrt{25 + 144}}{2} = \frac{-5 \pm \sqrt{169}}{2} = \frac{-5 \pm 13}{2} \end{aligned}$$

Los valores propios de  $M$  son  $4, -9$ .

$$\begin{aligned} EP_4^M &\stackrel{\uparrow}{=} \mathcal{N}(4I_2 - M) = \left\{ \begin{pmatrix} u \\ v \end{pmatrix} \middle/ \begin{matrix} 4u - 6v = 0 \\ -6u + 9v = 0 \end{matrix} \right\} \\ &\begin{cases} 4I_2 - M = \begin{pmatrix} 4 & 0 \\ 0 & 4 \end{pmatrix} - \begin{pmatrix} 0 & 6 \\ 6 & -5 \end{pmatrix} \\ = \begin{pmatrix} 4 & -6 \\ 6 & 9 \end{pmatrix} \end{cases} \\ &= \left\{ \begin{pmatrix} u \\ v \end{pmatrix} \middle/ \begin{matrix} 2u - 3v = 0 \\ -2u + 3v = 0 \end{matrix} \right\} = \left\{ \begin{pmatrix} u \\ v \end{pmatrix} \middle/ 2u - 3v = 0 \right\} \end{aligned}$$

$v = \frac{2}{3}u$ . Todo vector de la forma  $\begin{pmatrix} u \\ \frac{2}{3}u \end{pmatrix} = u \begin{pmatrix} 1 \\ \frac{2}{3} \end{pmatrix} = \alpha(3,2)$ .

con  $\alpha \in \mathbb{R}$  está en el  $EP_4^M$ . Luego

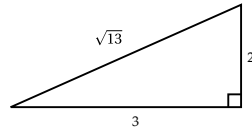

$$EP_4^M = Sg \left\{ \begin{pmatrix} p_1 \\ 3 \\ \frac{\sqrt{13}}{2} \\ \frac{\sqrt{13}}{\sqrt{13}} \end{pmatrix} \right\}; \quad EP_{-9}^M = Sg \left\{ \begin{pmatrix} p_2 \\ -2 \\ \frac{\sqrt{13}}{3} \\ \frac{\sqrt{13}}{\sqrt{13}} \end{pmatrix} \right\}$$

$p_1, p_2$  : Base ortonormal que señala las direcciones de  $x'$  y  $y'$ .  
Al aplicar el T. Espectral, la ecuación de la cónica /  $x'y'$  es:

$$\begin{pmatrix} x' & y' \end{pmatrix} \begin{pmatrix} 4 & 0 \\ 0 & -9 \end{pmatrix} \begin{pmatrix} x' \\ y' \end{pmatrix} - 36 = 0$$

$$4x'^2 - 9y'^2 = 36; \quad \frac{x'^2}{3^2} - \frac{y'^2}{2^2} = 1. \quad \underline{\text{Hipérbola}}$$

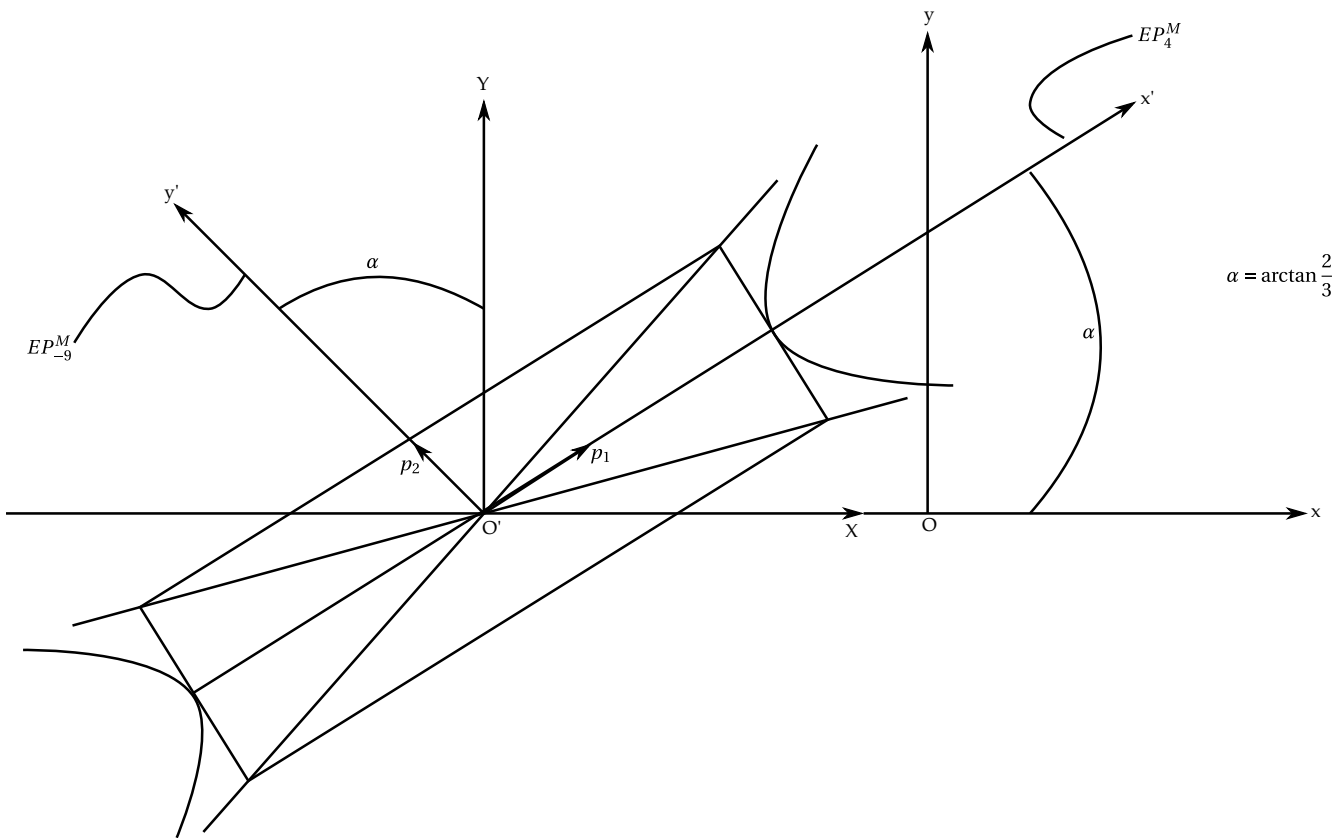



**Problema 7.4.** Como encontrar las asíntotas de una hipérbola a partir de su ecuación. Consideremos la hipérbola de ecuación:

$$(50) \quad h : Ax^2 + 2Bxy + Cy^2 + 2Dx + 2Ey + F = 0$$

Sea  $r : y = mx + b$  una asíntota de la curva. Vamos a determinar  $m$  y  $b$  a partir de  $A, B, \dots, F$ . Si  $\tilde{x} \gg 0$ ,  $\tilde{y}_h \approx \tilde{y}_R = m\tilde{x} + b$ .

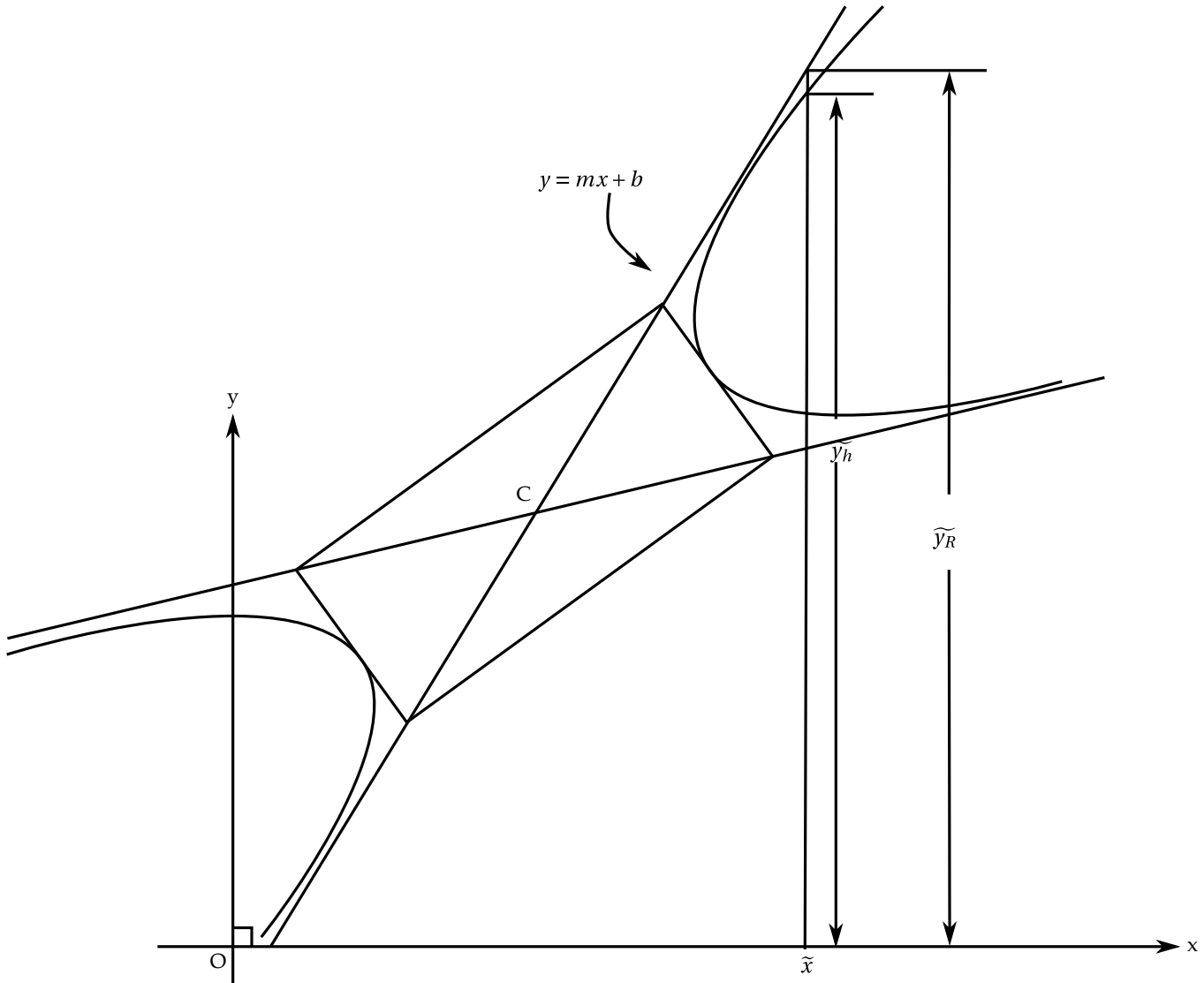

Como  $(x, \tilde{y}_h) = (\tilde{x}, m\tilde{x} + b)$  está en la curva, sus coordenadas satisfacen [50].  
O sea que

$$(51) \quad \begin{aligned} & A\tilde{x}^2 + 2B\tilde{x}(m\tilde{x} + b) + C(m\tilde{x} + b)^2 + 2D\tilde{x} + 2E(m\tilde{x} + b) + F = 0 \\ & A\tilde{x}^2 + 2Bm\tilde{x}^2 + 2Bb\tilde{x} + Cm^2\tilde{x}^2 + Cb^2 + 2Cmb\tilde{x} + 2D\tilde{x} + 2Em\tilde{x} + 2Eb + F = 0 \\ & (A + 2Bm + Cm^2)\tilde{x}^2 + (2Bb + 2Cmb + 2D + 2Em)\tilde{x} + Cb^2 + 2Eb + F = 0 \end{aligned}$$

Dividiendo por  $\tilde{x}^2$ ,

$$\left( A + 2Bm + Cm^2 \right) + \frac{2Bb + 2Cmb + 2D + 2Em}{\tilde{x}^2} + \frac{Cb^2 + 2Eb + F}{\tilde{x}^2} = 0$$

Tomando  $\lim_{\tilde{x} \rightarrow \infty}$ ,

$$\lim_{\tilde{x} \rightarrow \infty} \left( A + 2Bm + Cm^2 \right) + \lim_{\tilde{x} \rightarrow \infty} \frac{2Bb + 2Cmb + 2D + 2Em}{\tilde{x}} + \lim_{\tilde{x} \rightarrow \infty} \frac{Cb^2 + 2Eb + F}{\tilde{x}^2} = 0$$

O sea que

$$A + 2Bm + Cm^2 = 0 \quad \star$$

y al regresar a [50]:

$$(2Bb + 2Cmb + 2D + 2Em) \tilde{x} + Cb^2 + 2Eb + F = 0.$$

Dividiendo por  $\tilde{x}$ ,

$$(2Bb + 2Cmb + 2D + 2Em) + \frac{Cb^2 + 2Eb + F}{\tilde{x}} = 0.$$

Tomando nuevamente  $\lim_{\tilde{x} \rightarrow \infty}$ .

$$\lim_{\tilde{x} \rightarrow \infty} (2Bb + 2Cmb + 2D + 2Em) + \lim_{\tilde{x} \rightarrow \infty} = 0.$$

Luego

$$Bb + Cmb + D + Em = 0$$

$$(B + Cm)b + D + Em = 0$$

$$\therefore b = -\frac{D + Em}{B + Cm} \quad \star \star$$

$\star$  y  $\star \star$  resuelven el problema.

Al resolver  $\star$  para  $m$ , hallamos las pendientes  $m_1$  y  $m_2$  de las asíntotas que al reemplazar en  $\star \star$  permiten obtener los interseptos  $b$  de cada una de ellas.

Tenidas las ecuaciones de las dos asíntotas, al interseptarlas es posible hallar las coordenadas del centro de la curva.

Regresemos a  $\star$ .

$$m \underset{\substack{\uparrow \\ C \neq 0}}{=} = \frac{-2B \pm \sqrt{4B^2 - 4AC}}{2C} = \frac{-B \pm \sqrt{B^2 - AC}}{C} \underset{\uparrow}{=} \frac{-B \pm \sqrt{-\delta}}{C}$$

Recuérdese que las hipérbolas  $\delta < 0$

$$B + Cm \begin{cases} = B + C \frac{-B + \sqrt{-\delta}}{C} = \sqrt{-\delta} & y & b = -\frac{D + Em}{\sqrt{-\delta}} \\ = B + C \frac{-B + \sqrt{-\delta}}{C} = -\sqrt{-\delta} & y & b = \frac{D + Em}{\sqrt{-\delta}} \end{cases}$$

**Ejemplo 7.5.** Consideremos la hipérbola

$$x^2 - 3xy + 2y^2 - 4x = 0.$$

$$\begin{aligned} A &= 1 & F &= 0 \\ 2B &= -3 & B &= -\frac{3}{2} \\ C &= 2 \\ 2D &= -4 & D &= -2 \end{aligned} \quad \text{La ecuación } \star \text{ es}$$

$$1 - 3m + 2m^2 = 0$$

$$\therefore m = \frac{3 \pm \sqrt{9 - 8}}{4} = \frac{3 \pm 1}{4} \begin{cases} m_1 = 1 \\ m_2 = \frac{1}{2} \end{cases}$$

Pero

$$m_1 = 1, b_1 = -\frac{-2}{-\frac{3}{2} + 2 \cdot 1} = \frac{2}{\frac{1}{2}} = 4$$

Pero

$$m_2 = \frac{1}{2}, b_2 = -\frac{-2}{-\frac{3}{2} + 2 \cdot \frac{1}{2}} = \frac{2}{-\frac{1}{2}} = -4$$

Las asíntotas son:

$$\begin{cases} y = x + 4 \\ y = \frac{1}{2}x - 4 \end{cases}$$

Al hacerlas simultaneas obtenemos las coordenadas /xy del centro C de la curva:

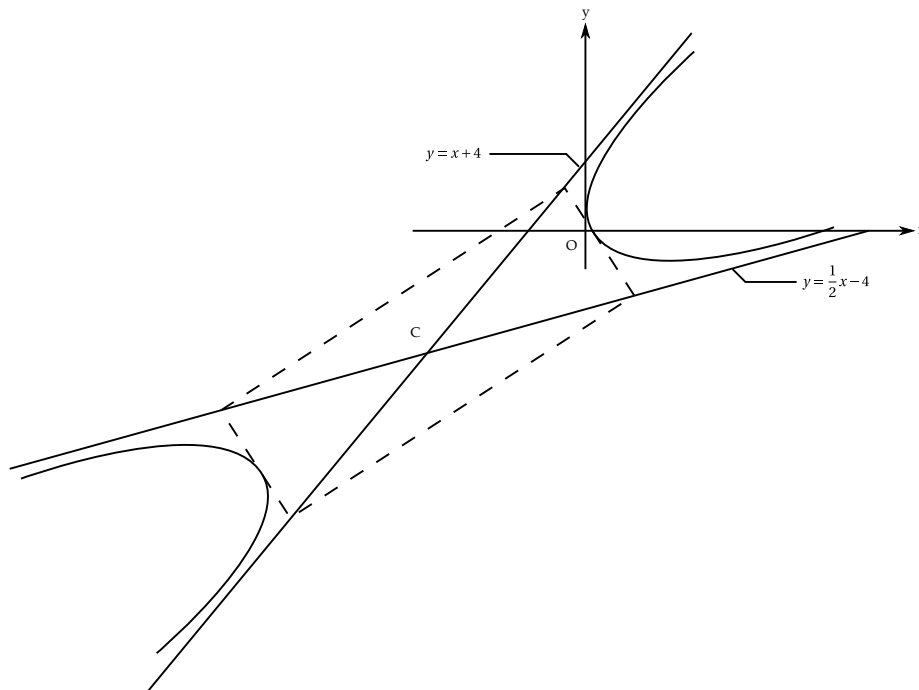

Las dos ecuaciones anteriores conducen al sistema  $\begin{cases} x - y + 4 = 0 \\ x - 2y - 8 = 0 \end{cases}$

Cuya solución es  $(-16, -12)$ .

Otra forma de conseguir el centro es resolviendo el sistema 
$$\begin{cases} Ax + By = -D \\ Bx + Cy = -E \end{cases}$$

que en este caso es

$$\begin{cases} x - \frac{3}{2}y = 2 \\ -\frac{3}{2}x + 2y = 0 \end{cases} ; \quad \begin{cases} 2x - 3y = 4 \\ -3x + 4y = 0 \end{cases} \quad \text{cuya solución es } (-16, -12).$$

## 8. CÓNICAS SIN CENTRO

Consideremos la cónica

$$(52) \quad Ax^2 + 2Bxy + Cy^2 + 2Dx + 2Ey + F = 0$$

Supongamos que los coeficientes  $A, B, C \neq 0$ . Los casos en que uno de ellos (o dos) es cero ya fueron discutidos.

Recuérdese que en esos casos se tenía: Esperamos de antemano que los lugares que se obtengan

$0$	$B$	$0$ :	Centro único		
$A$	$0$	$0$	$\begin{cases} E = 0 : \infty \text{ centros} \\ E \neq 0 : \text{No tiene centros} \end{cases}$	}	ya fueron estudiados en la pag. 16 y siguientes. Se obtienen parábolas.
$0$	$0$	$C$			
$0$	$B$	$C$	Centro único	}	
$A$	$0$	$C$			
$A$	$B$	$0$			

sean parábolas. No pueden ser ni elipses ni hipérbolas ya que éstas son cónicas con centro. No pueden ser rectas paralelas ó una recta ya que en estos casos hay  $\infty$  centros.

Tampoco la cónica puede reducirse a dos rectas que se cortan ó a un punto ya que en otros casos hay centro único.

La situación es ésta:

$$\left\{ \begin{pmatrix} A \\ B \end{pmatrix}, \begin{pmatrix} B \\ C \end{pmatrix} \right\} \text{ es L.D. y } \begin{pmatrix} -D \\ -E \end{pmatrix} \notin \text{Sg} \left\{ \begin{pmatrix} A \\ B \end{pmatrix} \right\} = \text{Sg} \left\{ \begin{pmatrix} B \\ C \end{pmatrix} \right\}.$$

Además,

$$\left\{ \begin{pmatrix} A \\ B \end{pmatrix}, \begin{pmatrix} -D \\ -E \end{pmatrix} \right\} \text{ es L.I.}$$

y por lo tanto área del paralelogramo de  $\begin{pmatrix} A \\ B \end{pmatrix}$  y  $\begin{pmatrix} -D \\ -E \end{pmatrix}$

$$= \begin{vmatrix} A & -D \\ B & -E \end{vmatrix} = BD - AE \neq 0.$$

Análogamente,

$$\left\{ \begin{pmatrix} B \\ C \end{pmatrix}, \begin{pmatrix} -D \\ -E \end{pmatrix} \right\} \text{ es L.I.}$$

y área del paralelogramo de  $\begin{pmatrix} B \\ C \end{pmatrix}$  y  $\begin{pmatrix} -D \\ -E \end{pmatrix}$

$$= \begin{vmatrix} B & -D \\ C & -E \end{vmatrix} = CD - BE \neq 0.$$

$$M = \begin{pmatrix} A & B \\ B & C \end{pmatrix}; \delta = \begin{vmatrix} A & B \\ B & C \end{vmatrix} = AC - B^2 = \text{área del paralelogramo de } \begin{pmatrix} A \\ B \end{pmatrix} \text{ y } \begin{pmatrix} B \\ C \end{pmatrix} = 0.$$

El sistema

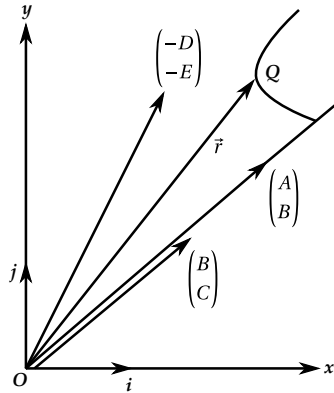

$$\begin{aligned} Ax + By &= -D \\ Bx + Cy &= -E \end{aligned}$$

No tiene solución y por lo tanto la cónica [52] no tiene centro.

Ahora,  $\omega = A + C \neq 0$  porque si  $\omega = 0$ ,  $A + C = 0$  y  $C = -A$ .

Luego  $0 = \delta = AC - B^2 = -A^2 - B^2 = -(A^2 + B^2)$  y se tendría que  $A^2 + B^2 = 0 (\rightarrow \leftarrow)$  ya que hemos asumido que ninguno de los  $A, B, C$  es cero.

Como la cónica no tiene centro, no es posible realizar una traslación de los ejes  $xy$  que elimine los términos lineales en [52].

Entonces la primera transformación que hacemos es una transformación ortogonal que elimine el término mixto en [52].

Sea  $Q(x, y)$  un punto de la cónica.

Entonces sus coordenadas satisfacen [52]. O sea que  $Ax^2 + 2Bxy + Cy^2 + 2Dx + 2Ey + F = 0$  que podemos escribir así:

$$(53) \quad (x \ y) M \begin{pmatrix} x \\ y \end{pmatrix} + 2 \begin{pmatrix} 2D & 2E \end{pmatrix} \begin{pmatrix} x \\ y \end{pmatrix} + F = 0$$

donde

$$M = \begin{pmatrix} A & B \\ B & C \end{pmatrix}.$$

Llamemos  $\vec{r}$  al vector de posición de  $Q/O$ .

Entonces  $[\vec{r}]_{ij} = \begin{pmatrix} x \\ y \end{pmatrix}$  y al regresar a [53]:

$$(54) \quad [\vec{r}]_{ij}^t M [\vec{r}]_{ij} + \begin{pmatrix} 2D & 2E \end{pmatrix} [\vec{r}]_{ij} + F = 0$$

Ahora, como la matriz  $M = \begin{pmatrix} A & B \\ B & C \end{pmatrix}$  es simétrica, por el Teorema Espectral,

$$\exists P = \begin{pmatrix} \uparrow & \uparrow \\ p_1 & p_2 \\ \downarrow & \downarrow \end{pmatrix} = \begin{pmatrix} p_1^1 & p_2^1 \\ p_1^2 & p_2^2 \end{pmatrix} : \text{ortogonal,}$$

i.e.,

$$P^{-1} = P^t$$

y

$$\langle p_i, p_j \rangle = \delta_{ij}$$

donde  $\langle \quad \rangle$  : P.I. Usual en  $\mathbb{R}^2$ , tal que

$$(55) \quad P^t M P = \begin{pmatrix} \lambda_1 & 0 \\ 0 & \lambda_2 \end{pmatrix}$$

donde  $\lambda_1$  y  $\lambda_2$  son los valores propios de  $M$ .

O sea que  $p_1 \in EP_{\lambda_1}^M$  y  $p_2 \in EP_{\lambda_2}^M$ , lo que significa que

$$M p_1 = \lambda_1 p_1$$

$$M p_2 = \lambda_2 p_2$$

$\lambda_1$  y  $\lambda_2$  son las raíces del polinomio característico de  $M$  :

$$PCM(\lambda) = \lambda^2 - \omega\lambda + \delta = 0.$$

Pero  $\delta = 0$ .

Luego  $\lambda^2 - \omega\lambda = 0$  lo que dice que  $\omega$  y  $0$  son los valores propios de  $M$ .

Ahora,

$$EP_0^M = \mathcal{N}(0I_2 - M) = \underbrace{\mathcal{N}}_{\substack{\text{Espacio} \\ \text{nulo de } M}}(M) \left\{ \begin{pmatrix} u \\ v \end{pmatrix} \middle/ \begin{array}{l} Au + Bv = 0 \\ Bu + Cv = 0 \end{array} \right\}$$

Consideremos el sistema

$$Au + Bv = 0$$

$$Bu + Cv = 0.$$

Como  $\left\{ \begin{pmatrix} A \\ B \end{pmatrix}, \begin{pmatrix} B \\ C \end{pmatrix} \right\}$  es L.D.,  $\alpha \begin{pmatrix} A \\ B \end{pmatrix}$ . O sea que  $B = \alpha A$  y  $C = \alpha B$ .

Ahora, toda solución de la 1ª ecuación es de la forma  $\left( u, -\frac{A}{B}u \right)$ .

Como

$$Bu + C \left( -\frac{A}{B}u \right) = \alpha Au - \frac{A\alpha B}{B}u = 0,$$

las soluciones de la 2ª ecuación son las mismas de la 1ª. Esto explica porque la 2ª es redundante y por lo tanto  $\mathcal{N}(M) = \left\{ \begin{pmatrix} u \\ v \end{pmatrix} \middle/ Au + Bv = 0 \right\}$ .

Todo vector de la forma  $\left(u, -\frac{A}{B}u\right) = u\left(1, -\frac{A}{B}\right) = \alpha(B, -A)$  con  $\alpha \in \mathbb{R}$  está en el  $\mathcal{N}(M)$ .

Así que

$$EP_0^M = Sg \left\{ \left( \begin{matrix} B \\ -A \end{matrix} \right) \right\} \stackrel{\uparrow}{=} Sg \left\{ \left( \begin{matrix} \frac{B}{\sqrt{A^2 + B^2}} \\ -\frac{A}{\sqrt{A^2 + B^2}} \end{matrix} \right) \right\}$$

$\left\{ \begin{array}{l} \text{Se normaliza el} \\ \text{vector } \left( \begin{matrix} B \\ -A \end{matrix} \right) \end{array} \right\}$

Puede ocurrir:

(1) que

$$\begin{aligned} B &> 0 \\ A &> 0 \end{aligned}$$

Lo primero que hacemos es dibujar el vector  $\left( \begin{matrix} \frac{B}{\sqrt{A^2 + B^2}} \\ -\frac{A}{\sqrt{A^2 + B^2}} \end{matrix} \right)$  ya que él señala el  $EP_0^M$ .

El vector  $\left( \begin{matrix} -\frac{B}{\sqrt{A^2 + B^2}} \\ \frac{A}{\sqrt{A^2 + B^2}} \end{matrix} \right)$  está en el II cuadrante y el vector  $\left( \begin{matrix} \frac{A}{\sqrt{A^2 + B^2}} \\ \frac{B}{\sqrt{A^2 + B^2}} \end{matrix} \right)$  está en el I

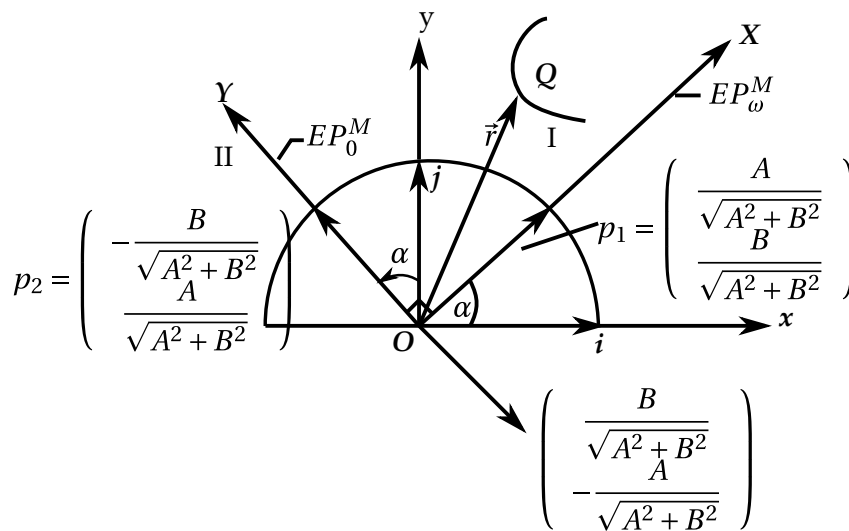

cuadrante. El espectro de  $M$  lo ordenamos así:

$$\lambda(M) = \omega, 0$$

$$EP_{\omega \ni p_1}^M = \begin{pmatrix} p_1^1 \\ p_1^2 \end{pmatrix} = \begin{pmatrix} \frac{A}{\sqrt{A^2 + B^2}} \\ \frac{B}{\sqrt{A^2 + B^2}} \end{pmatrix}; \quad EP_{0 \ni p_2}^M = \begin{pmatrix} p_2^1 \\ p_2^2 \end{pmatrix} = \begin{pmatrix} -\frac{B}{\sqrt{A^2 + B^2}} \\ \frac{A}{\sqrt{A^2 + B^2}} \end{pmatrix}$$

$\{\vec{p}_1, \vec{p}_2\}$  es una base ortogonal.

$\alpha = \arctan \frac{B}{A}$  es el  $\sphericalangle$  que giran los ejes  $xy$ .

$$P = \begin{pmatrix} \uparrow & \uparrow \\ [p_1]_{ij} & [p_2]_{ij} \\ \downarrow & \downarrow \end{pmatrix} = [I]_{ij}^{p_1, p_2}$$

Los vectores  $\vec{p}_1$  y  $p_2$  definen los ejes  $XY$  con origen en  $O$ .

Si llamamos  $[\vec{r}]_{p_1, p_2} = \begin{pmatrix} X \\ Y \end{pmatrix}$  se tendrá que

$$[\vec{r}]_{ij} = [I]_{ij}^{p_1, p_2} [\vec{r}]_{p_1 p_2} = P [\vec{r}]_{p_1 p_2}$$

y al regresar a [55]:

$$(P [\vec{r}]_{p_1 p_2})^t MP [\vec{r}]_{p_1 p_2} + (2D \ 2E) P [\vec{r}]_{p_1 p_2} + F = 0$$

O sea que

$$(56) \quad [\vec{r}]_{p_1 p_2}^t (P^t MP) [\vec{r}]_{p_1 p_2} + ((2D \ 2E) P) [\vec{r}]_{p_1 p_2} + F = 0.$$

Pero

$$P^t MP \underset{\uparrow}{=} \begin{pmatrix} \omega & 0 \\ 0 & 0 \end{pmatrix}$$

Tma. Espectral

Llamemos

$$\begin{aligned} (2D' \ 2E') &= (2D \ 2E) P \\ &= (2D \ 2E) \begin{pmatrix} \frac{A}{\sqrt{A^2 + B^2}} & -\frac{B}{\sqrt{A^2 + B^2}} \\ \frac{B}{\sqrt{A^2 + B^2}} & \frac{A}{\sqrt{A^2 + B^2}} \end{pmatrix} \\ &= \begin{pmatrix} \frac{2AD + 2BE}{\sqrt{A^2 + B^2}} & \frac{-2BD + 2AE}{\sqrt{A^2 + B^2}} \end{pmatrix} \end{aligned}$$

Osea que

$$(57) \quad D' = \frac{AD + BE}{\sqrt{A^2 + B^2}}, \quad E' = \frac{AE - BD}{\sqrt{A^2 + B^2}} \quad \text{con } E' \neq 0 \text{ ya que } BD - AE \neq 0.$$

Volviendo a [56] se tiene:

$$\begin{pmatrix} X & Y \end{pmatrix} \begin{pmatrix} \omega & 0 \\ 0 & 0 \end{pmatrix} \begin{pmatrix} X \\ Y \end{pmatrix} + 2D'X + 2E'Y + F = 0.$$

O sea que

$$(58) \quad \omega X^2 + 2D'X + 2E'Y + F = 0$$



con  $D'$  y  $E', E' \neq 0$ , dados por [57], es la ecuación de la cónica  $\diagdown XY$ .  
Ahora,

$$\Delta = \begin{vmatrix} \omega & 0 & D' \\ 0 & 0 & E' \\ D' & E' & F \end{vmatrix} = -\omega E'^2$$

y como  $\omega \neq 0$  y  $E' \neq 0, \Delta \neq 0$ .

En [58],  $E \neq 0$ .

Vamos a demostrar que es posible definir una traslación de los ejes  $XY$  a un punto de coordenadas  $(a, b) \diagdown XY$ , a y b a determinar, de modo que en [58] se anulan el término en  $X$  y el término independiente:

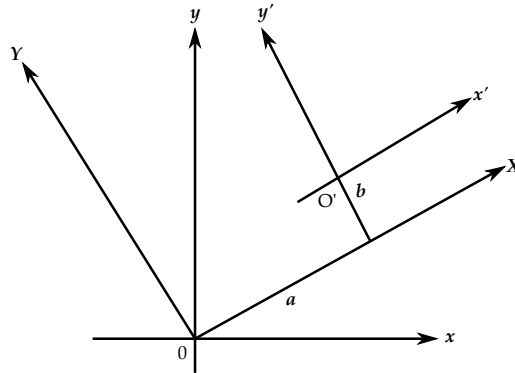

Supongamos, pues, que trasladamos los ejes  $X - Y$  a un punto  $O'$  de coordenadas  $(a, b) \diagdown XY$ . Se definen así dos nuevos ejes  $x', y'$  con  $x' \parallel X, y' \parallel Y$ .

Las ecuaciones de la transformación son:

$$X = x' + a$$

$$Y = y' + b$$

que llevamos a [58]:

$$\omega(x' + a)^2 + 2D'(x' + a) + 2E'(y' + b) + F = 0$$

$$\omega x'^2 + 2a\omega x' + \omega a^2 + 2D'x' + 2D'a + 2E'y' + 2E'b + F = 0$$

$$\omega x'^2 + (2a\omega + 2D')x' + 2E'y' + (\omega a^2 + 2D'a + 2E'b + F) = 0$$

Para lo que buscamos, debe tenerse que

$$\begin{cases} 2a\omega + 2D' = 0 \\ \omega a^2 + 2D'a + 2E'b + F = 0 \end{cases}$$

De la 1ª ecuación,  $a = -\frac{D'}{\omega}$  que llevamos a la 2ª:

$$2E'b = -(\omega a^2 + 2D'a + F)$$

$$\therefore b = -\frac{\omega a^2 + 2D'a + F}{2E'}$$

$$= -\frac{\frac{\omega D'^2}{\omega^2} - \frac{2D'^2}{\omega} + F}{2E'} = -\frac{F - \frac{D'^2}{\omega}}{2E'}$$

Si trasladamos los ejes  $XY$  al punto  $O'$  de coordenadas

$$\left( -\frac{D'}{\omega'}, -\frac{F - \frac{D'^2}{\omega}}{2E'} \right) / XY,$$

donde

$$D' = \frac{AE + BE}{\sqrt{A^2 + B^2}}$$

$$E' = \frac{AE - BD}{\sqrt{A^2 + B^2}}$$

La ecuación de la cónica  $/x'y'$  es:

$$\omega x'^2 + 2E'y' = 0 \quad \therefore \quad y' = -\frac{\omega}{2E'}x'^2, \quad \text{con } E' = \frac{AE - BD}{\sqrt{A^2 + B^2}} \neq 0.$$

El lugar es una parábola que se abre según el eje  $y'$ .

El punto  $O'$  de coordenadas  $\left( -\frac{D'}{\omega'}, -\frac{F - \frac{D'^2}{\omega}}{2E'} \right) / XY$  es el vértice de la parábola.

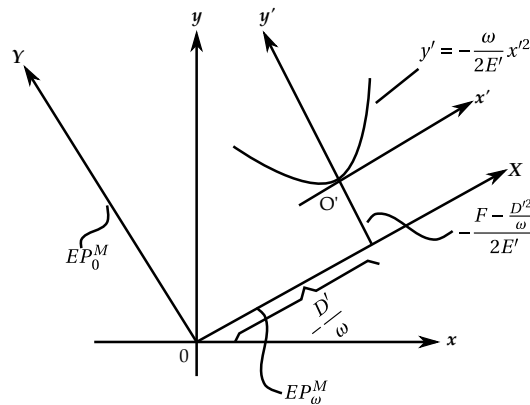

2)

$$B > 0$$

$$A < 0$$

Lo primero que hacemos es dibujar el vector  $\left( \begin{array}{c} \frac{B}{\sqrt{A^2 + B^2}} \\ \frac{A}{\sqrt{A^2 + B^2}} \\ -\frac{B}{\sqrt{A^2 + B^2}} \end{array} \right)$  ya que es el que señala el  $EP_0^M$ .

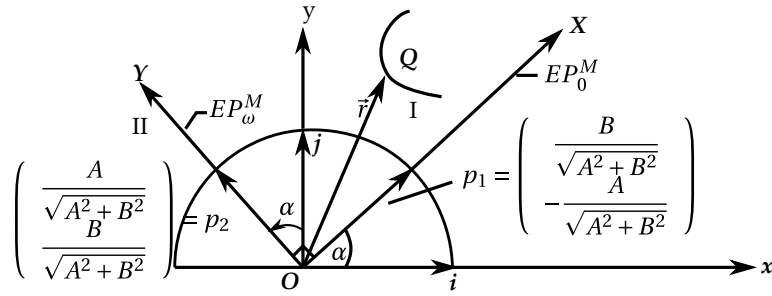

El espectro de  $M$  lo ordenamos en este caso así:  $\lambda(M) = \{0, \omega\}$

$$EP_0^M \ni p_1 = \begin{pmatrix} p_1^1 \\ p_1^2 \end{pmatrix} = \begin{pmatrix} \frac{B}{\sqrt{A^2+B^2}} \\ -\frac{A}{\sqrt{A^2+B^2}} \end{pmatrix}$$

$$EP_\omega^M \ni p_2 = \begin{pmatrix} p_2^1 \\ p_2^2 \end{pmatrix} = \begin{pmatrix} \frac{A}{\sqrt{A^2+B^2}} \\ \frac{B}{\sqrt{A^2+B^2}} \end{pmatrix}; p_1, p_2 : \text{Base ortonormal. } \alpha = \arctan\left(\frac{-A}{B}\right).$$

$$P = \begin{pmatrix} \uparrow p_1 & \uparrow p_2 \\ \downarrow & \downarrow \end{pmatrix} = \begin{pmatrix} \frac{B}{\sqrt{A^2+B^2}} & \frac{A}{\sqrt{A^2+B^2}} \\ -\frac{A}{\sqrt{A^2+B^2}} & \frac{B}{\sqrt{A^2+B^2}} \end{pmatrix} = [I]_{ij}^{p_1, p_2}$$

La ecuación de la cónica  $\backslash XY$  es ahora

$$(59) \quad [\vec{r}]_{p_1 p_2}^t P^t M P [\vec{r}]_{p_1 p_2} + ((2D \ 2E) P) [\vec{r}]_{p_1 p_2} + F = 0.$$

Por el Teorema Espectral,

$$P^t M P = \begin{pmatrix} 0 & 0 \\ 0 & \omega \end{pmatrix}$$

Llamando

$$\begin{aligned} (2D' \ 2E') &= (2D \ 2E) P \\ &= (2D \ 2E) \begin{pmatrix} \frac{B}{\sqrt{A^2+B^2}} & \frac{A}{\sqrt{A^2+B^2}} \\ -\frac{A}{\sqrt{A^2+B^2}} & \frac{B}{\sqrt{A^2+B^2}} \end{pmatrix} \end{aligned}$$

$$(60) \quad D' = \frac{DB - AE}{\sqrt{A^2+B^2}}, E' = \frac{AD + BE}{\sqrt{A^2+B^2}}$$

con  $D' \neq 0$  ya que  $BD - AE \neq 0$ .

Al regresar a [59] se tiene que

$$(X \ Y) \begin{pmatrix} 0 & 0 \\ 0 & \omega \end{pmatrix} \begin{pmatrix} X \\ Y \end{pmatrix} + 2D'X + 2E'Y + F = 0$$

O sea

$$(61) \quad \omega Y^2 + 2D'X + 2E'Y + F = 0$$

con  $D \neq 0$  y  $E'$  dados por [60] es la ecuación de la cónica  $\not\parallel XY$ .

$$\begin{vmatrix} 0 & 0 & D' \\ 0 & \omega & E' \\ D' & E' & F \end{vmatrix} = -\omega D'^2 \text{ y como } \omega \neq 0 \text{ y } D' \neq 0, \Delta \neq 0.$$

En [61],  $D' \neq 0$  ya que  $BD - AE \neq 0$ .

Veamos que es posible definir una traslación de los ejes  $XY$  a un punto  $O'$  de coordenadas  $(a, b) \not\parallel XY$ , a  $y$   $b$  a determinar, de modo que se eliminen en [61] el término en  $Y$  y el término independiente:

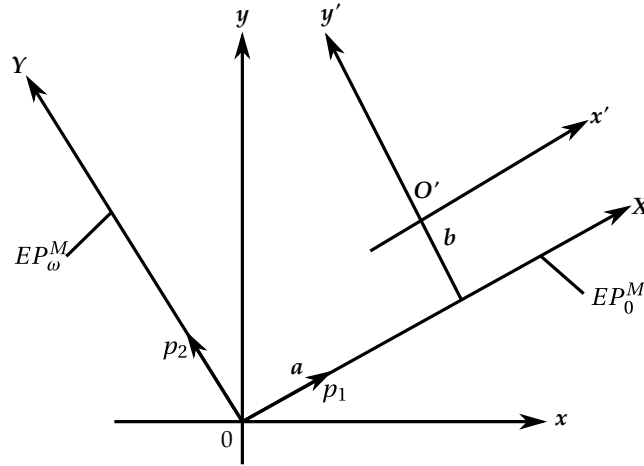

Supongamos, pues, que trasladamos los ejes  $XY$  a un punto  $O'$  de coordenadas  $(a, b) \not\parallel XY$ . Se definen así dos nuevos ejes  $x'y' \parallel XY$ .

Las ecuaciones de la transformación son:

$$X = x' + a$$

$$Y = y' + b \quad \text{que llevamos a [61]}$$

$$\omega(y' + b)^2 + 2D'(x' + a) + 2E'(y' + b) + F = 0$$

$$\omega y'^2 + 2b\omega y' + \omega b^2 + 2D'x' + 2D'a + 2E'y' + 2E'b + F = 0$$

$$\omega y'^2 + (2b\omega + 2E')y' + 2D'x' + (\omega b^2 + 2D'a + 2E'b + F) = 0$$

Para lo que buscamos debe tenerse que  $\begin{cases} 2b\omega + 2E' = 0 \\ \omega b^2 + 2D'a + 2E'b + F = 0 \end{cases}$

De la 1ª ecuación,  $b = -\frac{E'}{\omega}$  que llevamos a la 2ª

$$2D'a = -(\omega b^2 + 2E'b + F)$$

$$\begin{aligned} \therefore a &= -\frac{\omega b^2 + 2E'b + F}{2D'} \\ &= -\frac{\frac{\omega E'^2}{\omega^2} - \frac{2E'^2}{\omega} + F}{2D'} = -\frac{F - \frac{E'^2}{\omega}}{2D'}. \end{aligned}$$

De esta manera, si trasladamos los ejes  $XY$  al punto  $O'$  de coordenadas  $\left(-\frac{F - \frac{E'^2}{\omega}}{2D'}, -\frac{E'}{\omega}\right) / XY$ , la ecuación de la cónica  $/x'y'$  es

$$\omega y'^2 + 2D'x' = 0.$$

$$\therefore x' = -\frac{\omega}{2D'}y'^2 \text{ con } D' = \frac{BD - AE}{\sqrt{A^2 + B^2}} \neq 0.$$

El lugar es una parábola que se abre según el eje  $x'$  :

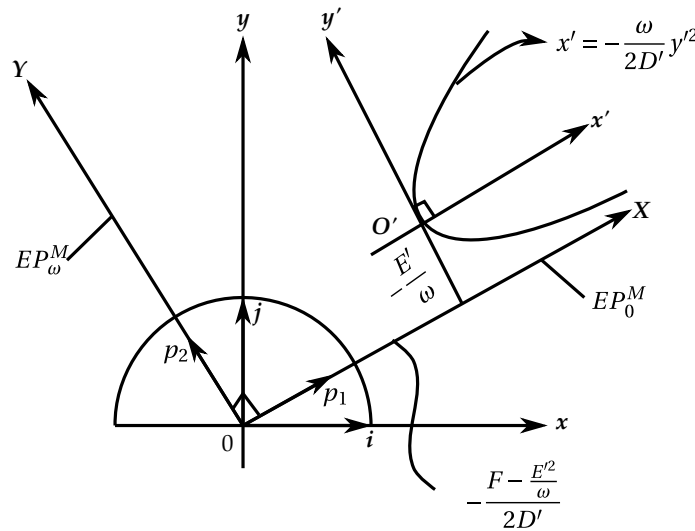

El punto  $O'$  de coordenadas  $\left(-\frac{F - \frac{E'^2}{\omega}}{2D'}, -\frac{E'}{\omega}\right) / XY$  es el vértice de la parábola.

(3)

$$B < 0$$

$$A < 0$$

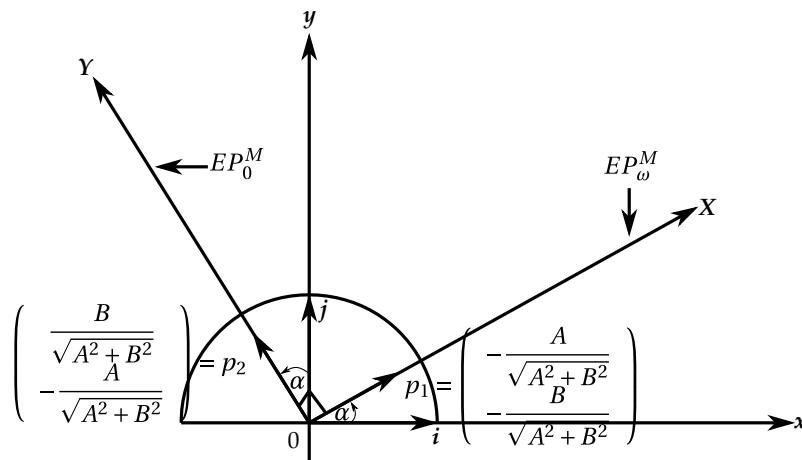

Definimos  $\lambda(M) = \{\omega, 0\}$ .

$$EP_{\omega}^M \ni p_1 = \begin{pmatrix} p_1^1 \\ p_1^2 \end{pmatrix} = \begin{pmatrix} -\frac{A}{\sqrt{A^2 + B^2}} \\ -\frac{B}{\sqrt{A^2 + B^2}} \end{pmatrix}; \quad p_1, p_2 : \text{Base ortonormal. } \alpha = \arctan \frac{A}{B}$$

$$EP_0^M \ni p_2 = \begin{pmatrix} p_2^1 \\ p_2^2 \end{pmatrix} = \begin{pmatrix} \frac{B}{\sqrt{A^2 + B^2}} \\ \frac{A}{\sqrt{A^2 + B^2}} \end{pmatrix}$$

$$p = \begin{pmatrix} \frac{A}{\sqrt{A^2 + B^2}} & \frac{B}{\sqrt{A^2 + B^2}} \\ -\frac{B}{\sqrt{A^2 + B^2}} & \frac{A}{\sqrt{A^2 + B^2}} \end{pmatrix} = [I]_{ij}^{p_1, p_2}$$

La ecuación de la cónica  $\omega XY$  después de aplicar el teorema Espectral es:

$$(62) \quad \omega X^2 + 2D'X + 2E'Y + F = 0$$

con

$$(2D' \ 2E') = (2D \ 2E) \begin{pmatrix} -\frac{A}{\sqrt{A^2 + B^2}} & \frac{B}{\sqrt{A^2 + B^2}} \\ -\frac{B}{\sqrt{A^2 + B^2}} & \frac{A}{\sqrt{A^2 + B^2}} \end{pmatrix}$$

O sea,

$$D' = -\frac{AD + BE}{\sqrt{A^2 + B^2}}$$

$$E' = \frac{BD - AE}{\sqrt{A^2 + B^2}} \neq 0 \quad \text{ya que } BD - AE \neq 0.$$

$$\Delta = \begin{vmatrix} \omega & 0 & D' \\ 0 & 0 & E' \\ D' & E' & F \end{vmatrix} = -\omega E'^2 \text{ y como } \omega \neq 0 \text{ y } E' \neq 0, \Delta \neq 0.$$

En [62],  $E \neq 0$ .

De nuevo se demuestra, como en el caso (1), que si se trasladan los ejes  $XY$  al punto  $0'$  de coordenadas  $\omega XY$ :

$$\left( -\frac{D'}{\omega}, -\frac{F - \frac{D'^2}{\omega}}{2E'} \right),$$

en [62] se eliminan el término lineal en  $X$  y el término independiente.

La cónica referida a los ejes  $x'y'$  es:

$$\omega x'^2 + 2E'y' = 0 \quad \therefore \quad y' = -\frac{\omega}{2E'} \text{ con } E' = \frac{BD - AE}{\sqrt{A^2 + B^2}}.$$

El lugar es una parábola que se abre según el eje  $y'$ .

(4)

$$B < 0$$

$$A > 0$$

Primero ubicamos el vector  $\begin{pmatrix} \frac{B}{\sqrt{A^2+B^2}} \\ \frac{A}{\sqrt{A^2+B^2}} \\ -\frac{B}{\sqrt{A^2+B^2}} \end{pmatrix}$  que nos da el  $EP_0^M$ .

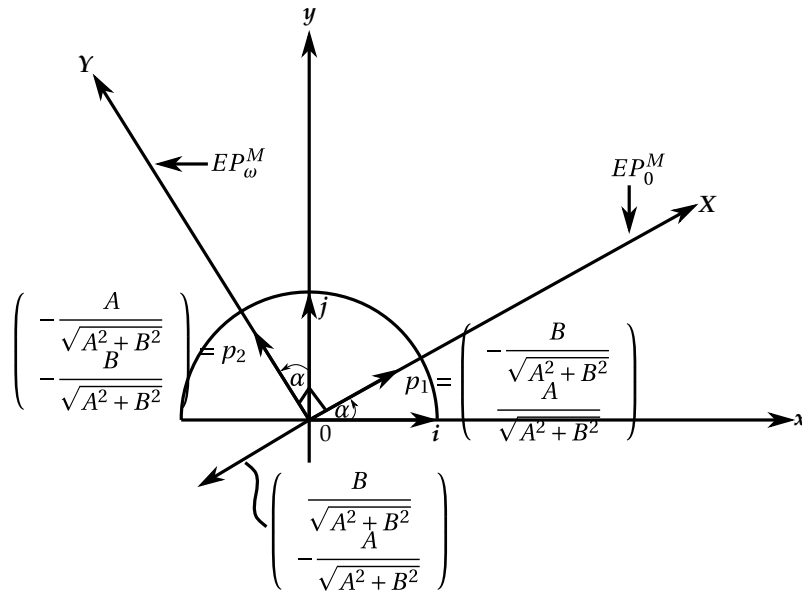

Definimos  $\lambda(M) = \{\omega, 0\}$ .

$$EP_0^M \ni p_1 = \begin{pmatrix} \frac{B}{\sqrt{A^2+B^2}} \\ \frac{A}{\sqrt{A^2+B^2}} \end{pmatrix}; \quad p_1, p_2 : \text{Base ortonormal. } \alpha = \arctan \frac{A}{B}$$

$$EP_\omega^M \ni p_2 = \begin{pmatrix} \frac{A}{\sqrt{A^2+B^2}} \\ -\frac{B}{\sqrt{A^2+B^2}} \end{pmatrix}$$

$$p = \begin{pmatrix} \frac{B}{\sqrt{A^2+B^2}} & \frac{A}{\sqrt{A^2+B^2}} \\ \frac{A}{\sqrt{A^2+B^2}} & -\frac{B}{\sqrt{A^2+B^2}} \end{pmatrix} = [I]_{ij}^{p_1, p_2}$$

Después de aplicar el teorema Espectral, la ecuación de la cónica  $\backslash XY$  es:

(63)

$$\omega X^2 + 2D'X + 2E'Y + F = 0$$

Donde,

$$D' = \frac{AE - BD}{\sqrt{A^2 + B^2}}$$

$$E' = -\frac{AD + BE}{\sqrt{A^2 + B^2}} \neq 0 \quad \text{ya que } AE - BD \neq 0.$$

$$\Delta = \begin{vmatrix} 0 & 0 & D' \\ 0 & \omega & E' \\ D' & E' & F \end{vmatrix} = -\omega D'^2 \text{ y como } \omega \neq 0 \text{ y } D' \neq 0, \Delta \neq 0.$$

En [63],  $D' \neq 0$ .

como se hizo en el caso (2), si trasladamos los ejes  $XY$  al punto  $O'$  de coordenadas  $\diagdown XY$  :

$$\left( \begin{array}{c} F - \frac{E'^2}{\omega} \\ -\frac{\omega}{2D'}, -\frac{E'}{\omega} \end{array} \right) \diagdown XY,$$

la ecuación de la cónica  $\diagdown x'y'$  es:

$$\omega y'^2 + 2D'y' = 0 \quad \therefore \quad x' = -\frac{\omega}{2D'} \text{ con } D' = \frac{AE - BD}{\sqrt{A^2 + B^2}} \neq 0.$$

El lugar es una parábola que se abre según el eje  $x'$ .

En resumen, el criterio para identificar las cónicas sin centro es este:

Consideremos la cónica  $Ax^2 + 2Bxy + 2Dx + 2Ey + F = 0$  en la que  $A, B, C \neq 0$ .

Supongamos que  $\left\{ \begin{pmatrix} A \\ B \end{pmatrix}, \begin{pmatrix} B \\ C \end{pmatrix} \right\}$  es L.D., i.e.,

$\delta = \begin{vmatrix} A & B \\ B & C \end{vmatrix} = 0$ . y que  $\begin{pmatrix} -D \\ -E \end{pmatrix} \notin$

$\text{Sg} \left\{ \begin{pmatrix} A \\ B \end{pmatrix} \right\}$ , o sea que  $\left\{ \begin{pmatrix} A \\ B \end{pmatrix}, \begin{pmatrix} -D \\ -E \end{pmatrix} \right\}$  es

L.I., y por lo tanto,  $\delta = \begin{vmatrix} A & B \\ B & C \end{vmatrix} = BD -$

$AE \neq 0$ .

La cónica es una parábola. En este caso  $\Delta \neq 0$ .

**Ejemplo 8.1.** Consideremos la cónica de ecuación

$$(64) \quad 4x^2 - 4xy + y^2 - 2x - 14y + 7 = 0$$



$$A = 4 \qquad 2D = -2; D = -1$$

$$2B = -4; B = -2 \quad 2E = -14; -E = 7$$

$$C = 1$$

$$M = \begin{pmatrix} 4 & -2 \\ -2 & 1 \end{pmatrix}$$

$$\delta = \begin{vmatrix} 4 & -2 \\ -2 & 1 \end{vmatrix} = 0$$

$$\left\{ \begin{pmatrix} A \\ B \end{pmatrix} = \begin{pmatrix} 4 \\ -2 \end{pmatrix}, \begin{pmatrix} B \\ C \end{pmatrix} = \begin{pmatrix} -2 \\ 1 \end{pmatrix} \right\} \text{ es L.D.}$$

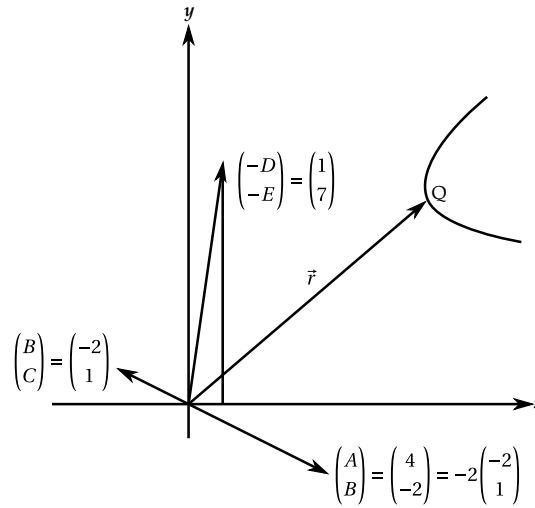

$$\begin{pmatrix} -D \\ -E \end{pmatrix} = \begin{pmatrix} 1 \\ 7 \end{pmatrix} \notin Sg \left\{ \begin{pmatrix} 4 \\ -2 \end{pmatrix} \right\} = Sg \left\{ \begin{pmatrix} -2 \\ 1 \end{pmatrix} \right\}$$

La cónica no tiene centro. El sistema

$$Ah + Bk = -D$$

$$Bh + Ck = -E, \quad \text{o sea,}$$

$$Ah - 2k = 1$$

$$-2h + k7 \quad \text{no tiene solución.}$$

En virtud de la tabla anterior, la cónica es una parábola.

Dado que la cónica [64] no tiene centro, no podemos realizar una traslación que elimine los términos lineales en [64].

Para determinar el lugar debemos realizar primero una transformación ortogonal que elimine el término mixto.

Sea  $Q(x, y)$  un punto de la cónica y  $[\vec{r}]_{ij} = \begin{pmatrix} x \\ y \end{pmatrix}$  su vector de posición/O. La ecuación de [64]/xy se escribe así:

$$(65) \quad (x \ y) M \begin{pmatrix} x \\ y \end{pmatrix} + (2D \ 2E) \begin{pmatrix} x \\ y \end{pmatrix} + F = 0$$

$PCM(\lambda) = \lambda^2 - \omega\lambda + \delta = 0$ . Como  $\delta = 0$  y  $\omega = 5$ ,  $\lambda^2 - 5\lambda = 0$ . Luego los valores propios de M son 5 y 0.

$$EP_0^M = \mathcal{N}(M) = \left\{ (u, v) / \begin{pmatrix} 4 & -2 \\ -2 & 1 \end{pmatrix} \begin{pmatrix} u \\ v \end{pmatrix} = \begin{pmatrix} 0 \\ 0 \end{pmatrix} \right\}$$

Dado que la 1ª ecuación es 2 veces la 2ª,

$$\mathcal{N}(M) = \{(u, v) / -2u + v = 0\}.$$

De  $-2u + v = 0, v = 2u$ . Luego todo vector de la forma  $(u, 2u) = u(1, 2)$  con  $u \in \mathbb{R}$  está en el  $EP_0^M = \mathcal{N}(M)$ .

Así que

$$EP_0^M = Sg \left\{ \begin{pmatrix} 1 \\ 2 \end{pmatrix} \right\} \underset{\uparrow}{=} Sg \left\{ \begin{pmatrix} p_1 \\ 1 \\ \frac{1}{\sqrt{5}} \\ \frac{2}{\sqrt{5}} \end{pmatrix} \right\}$$

$\left\{ \begin{array}{l} \text{Se normaliza } \begin{pmatrix} 1 \\ 2 \end{pmatrix} \\ \text{para hallar } p_1. \end{array} \right.$

$$EP_5^M = Sg \left\{ \begin{pmatrix} p_2 \\ -\frac{2}{\sqrt{5}} \\ 1 \\ \frac{1}{\sqrt{5}} \end{pmatrix} \right\}$$

$$P^t M P = \begin{pmatrix} 0 & 0 \\ 0 & 5 \end{pmatrix}.$$

Al aplicar el Teorema Espectral se encuentra que la ecuación de la cónica  $/XY$  es:

$$(66) \quad \begin{pmatrix} X & Y \end{pmatrix} \begin{pmatrix} 0 & 0 \\ 0 & 5 \end{pmatrix} \begin{pmatrix} X \\ Y \end{pmatrix} + \begin{pmatrix} 2D' & 2E' \end{pmatrix} \begin{pmatrix} X \\ Y \end{pmatrix} + 7 = 0$$

con

$$2D' = \begin{pmatrix} 2D & 2E \end{pmatrix} \begin{pmatrix} p_1^1 \\ p_2^1 \end{pmatrix} = \begin{pmatrix} -2 & -12 \end{pmatrix} \begin{pmatrix} \frac{1}{\sqrt{5}} \\ \frac{2}{\sqrt{5}} \end{pmatrix} = -6\sqrt{5}$$

$$2E' = \begin{pmatrix} 2D & 2E \end{pmatrix} \begin{pmatrix} p_2^1 \\ p_2^2 \end{pmatrix} = \begin{pmatrix} -2 & -12 \end{pmatrix} \begin{pmatrix} -\frac{2}{\sqrt{5}} \\ \frac{1}{\sqrt{5}} \end{pmatrix} = -2\sqrt{5}$$

Regresando a [66]:

$$(67) \quad 5Y^2 - 6\sqrt{5}X - 2\sqrt{5} - 2\sqrt{5}Y + 7 = 0$$

es la ecuación de la cónica  $/XY$ .

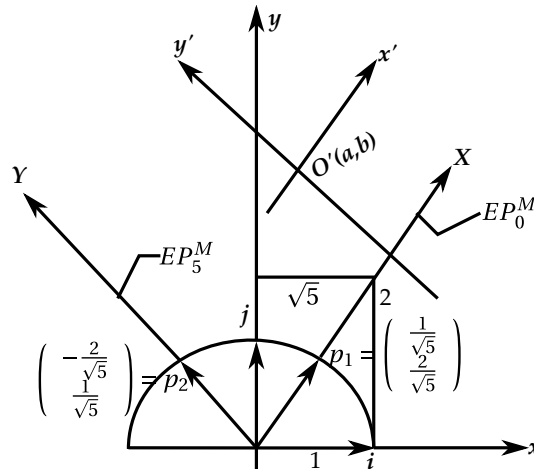

El próximo paso en la reducción es definir una traslación de los eje  $XY$  a un punto  $O'$  de coordenadas  $(a, b)/XY$ ,  $a, b$  a determinar, de manera que se eliminan en [67] el coeficiente en  $Y$  y el término independiente.

Supongamos que realizamos una traslación de los ejes  $XY$  al punto  $O'$  de coordenadas  $(a, b)/XY$ . Ecuaciones de la transformación:

$$X = x' + a$$

$$Y = y' + b \quad \text{que llevamos a [67] :}$$

$$5(y' + b)^2 - 6\sqrt{5}(x' + a) - 2\sqrt{5}(y' + b) + 7 = 0$$

$$5y'^2 + 10by' + 5b^2 - 6\sqrt{5}x' - 6\sqrt{5}a - 2\sqrt{5}y' - 2\sqrt{5}b + 7 = 0$$

$$5y'^2 - 6\sqrt{5}x' + (10b - 2\sqrt{5})y' + (5b^2 - 6\sqrt{5}a - 2\sqrt{5}b + 7) = 0$$

Para conseguir lo que se quiere, 
$$\begin{cases} 10b - 2\sqrt{5} & = 0 \\ 5b^2 - 6\sqrt{5}a - 2\sqrt{5}b + 7 & = 0 \end{cases}$$

De la 1ª ecuación,  $b = \frac{\sqrt{5}}{5}$  que llevamos a la 2ª

$$6\sqrt{5}a = 5b^2 - 2\sqrt{5}b + 7$$

$$\therefore a = \frac{5b^2 - 2\sqrt{5}b + 7}{6\sqrt{5}} \underset{\uparrow}{=} \frac{\sqrt{5}}{5}$$

$$b = \frac{\sqrt{5}}{5}$$

Luego si trasladamos los ejes  $XY$  al punto  $O'$  de coordenadas  $\left(\frac{\sqrt{5}}{5}, \frac{\sqrt{5}}{5}\right)/XY$  se obtienen los eje  $x'y'$  y la ecuación de la cónica  $/x'y'$  es

$$5y'^2 - 6\sqrt{6}x' = 0, \quad x' = \frac{5}{6\sqrt{5}}y'^2$$

y finalmente,  $x' = \frac{\sqrt{5}}{6}y'^2$  : parábola que se abre como se muestra en la figura:

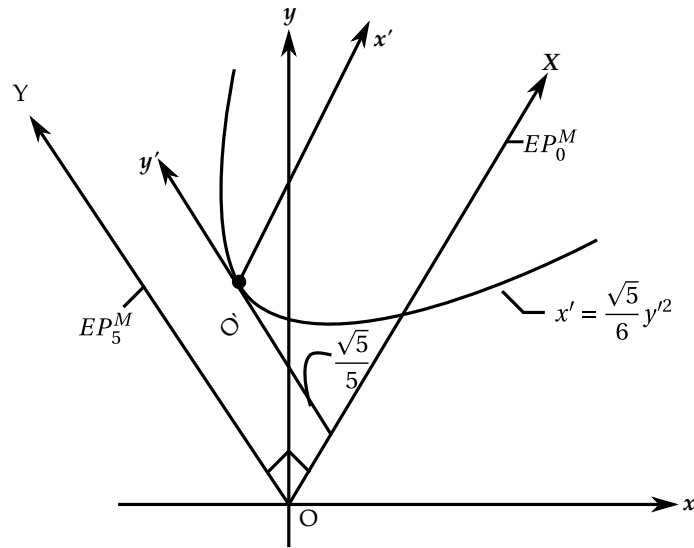

9. CÓNICAS CON INFINITOS CENTROS

Consideremos la cónica de ecuación

$$(68) \quad Ax^2 + 2Bxy + Cy^2 + 2Dx + 2Ey + F = 0$$

Como en el caso de las cónicas sin centro, vamos a asumir que los coeficientes A,B,C son  $\neq 0$  ya que el en que uno o dos de ellos sea cero y conduzca a una cónica con infinitos centros ya fue analizado.

Esperamos que el estudio nos lleve a establecer que el lugar consta de dos rectas  $\parallel$ s, de una recta, o que sea  $\emptyset$ .

Si la cónica se reduce a dos rectas  $\parallel$ s, todo punto de la  $\parallel$  media de ellos es centro de simetría. Si la cónica se reduce a una recta, todo punto de ella es un centro de simetría de la recta.

Si la cónica se reduce a dos rectas concurrentes, tiene centro único: el punto donde concurren ambas rectas.

En las cónicas con infinitos centros,  $\left\{ \begin{pmatrix} A \\ B \end{pmatrix}, \begin{pmatrix} B \\ C \end{pmatrix} \right\}$  es L.D. y  $\begin{pmatrix} -D \\ -E \end{pmatrix} \in Sg \left\{ \begin{pmatrix} A \\ B \end{pmatrix} \right\} = Sg \left\{ \begin{pmatrix} B \\ C \end{pmatrix} \right\}$ .

O sea que  $\left\{ \begin{pmatrix} A \\ B \end{pmatrix}, \begin{pmatrix} -D \\ -E \end{pmatrix} \right\}$  L.D. y por tanto  $\begin{vmatrix} A & -D \\ B & -E \end{vmatrix} = BD - AE = 0 \quad \therefore \quad BD = AE$ .

Tomemos  $\left\{ \begin{pmatrix} B \\ C \end{pmatrix}, \begin{pmatrix} -D \\ -E \end{pmatrix} \right\}$  L.D. y por tanto  $\begin{vmatrix} B & -D \\ C & -E \end{vmatrix} = CD - BE = 0 \quad \therefore \quad CD = BE$ .

$$M = \begin{pmatrix} A & B \\ B & C \end{pmatrix}; \delta = AC - B^2 = 0.$$

$\therefore AC = B^2$  y como  $B \neq 0$  A y C son  $\neq 0$  y tienen el mismo signo.

$\omega = A + C \neq 0$  ya que si  $\omega = A + C = 0, C = -A$  y  $0 = \delta = AC - B^2 = -(A^2 + B^2)$ . O sea que  $A^2 + B^2 = 0, (\rightarrow \leftarrow)$ , ya que A y B  $\neq 0$ .

Además, signo de A = signo de C = signo de  $\omega$ .

La cónica tiene infinitos centros porque el vector  $\begin{pmatrix} -D \\ -E \end{pmatrix}$  se puede escribir de infinitas maneras

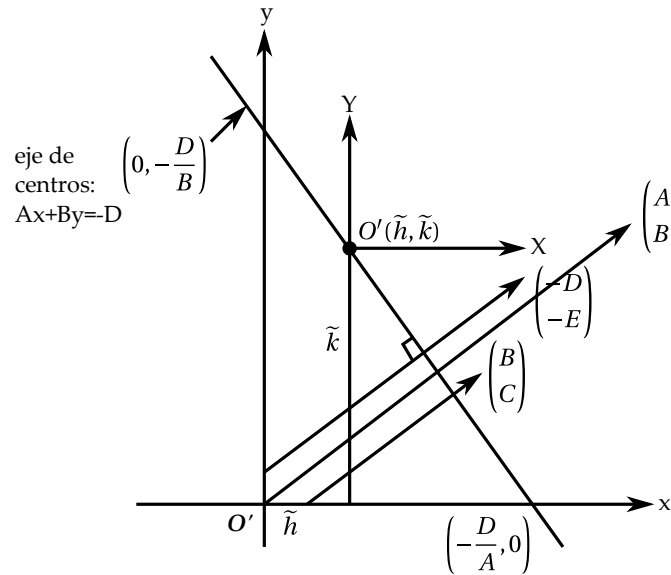

como una C.L. de  $\begin{pmatrix} A \\ B \end{pmatrix}$  y  $\begin{pmatrix} B \\ C \end{pmatrix}$ .  
 Hay un eje de centros: la recta

$$(69) \quad Ax + By = -D$$

Probemos esto. Sea  $\left(h, -\frac{A}{B}h - \frac{D}{B}\right)$  una solución de [69]. Veamos que también es solución de  $Bx + Cy = -E$ .

$$Bh + C \left(-\frac{A}{B}h - \frac{D}{B}\right) = Bh + \frac{C}{B}(-Ah - D) = \frac{(B^2 - AC)h - CD}{B} \stackrel{0}{=} -\frac{CD}{B} \stackrel{\uparrow}{=} -\frac{BE}{B} = -E$$

$CD = BE$

Esto demuestra que  $\forall h \in \mathbb{R}$ , el punto de coordenadas  $\left(h, -\frac{A}{B}h - \frac{D}{B}\right) / xy$  es un centro de la cónica.

Tomemos un punto  $O'$  de coordenadas  $(\tilde{h}, \tilde{k}) / xy$  en el eje de centros,  $O'$  fijo y realicemos la traslación de los ejes  $x - y$  al punto  $O'$ .

Se definen así los ejes  $X - Y$  ||s a  $x - y$ .

Ecuaciones de la transformación:

$$X = x + \tilde{h}$$

$$Y = y + \tilde{k} \quad \text{con } \tilde{k} = -\frac{A}{B}\tilde{h} - \frac{D}{B}.$$

Como  $O'$  es un centro de la cónica, al realizar dicha traslación se eliminan en [68] los términos lineales y el término constante se transforma en  $f(\tilde{h}, \tilde{k})$ .

La ecuación de la cónica  $\not\sim XY$  es:

$$\begin{aligned} \begin{pmatrix} X & Y \end{pmatrix} M \begin{pmatrix} X \\ Y \end{pmatrix} + f(\tilde{h}, \tilde{k}) &= 0, \\ \begin{pmatrix} A & B \\ B & C \end{pmatrix} M \begin{pmatrix} X \\ Y \end{pmatrix} + f(\tilde{h}, \tilde{k}) &= 0, \end{aligned}$$

ó

$$(70) \quad AX^2 + 2BXY + CY^2 + f(\tilde{h}, \tilde{k})$$

y hemos conseguido anular los términos lineales en [68].

Vamos ahora a demostrar que  $\Delta = 0$ .

Recuerdese que hemos trasladado la cónica [68] a un punto  $O'(\tilde{h}, \tilde{k})$  que es un centro de la misma y por tanto, la ecuación de la cónica  $\not\sim XY$  es:

$$\begin{aligned} \begin{pmatrix} A & B \\ B & C \end{pmatrix} \begin{pmatrix} X \\ Y \end{pmatrix} + f(\tilde{h}, \tilde{k}) &= 0 \quad \text{con} \\ f(\tilde{h}, \tilde{k}) &= (A\tilde{h} + B\tilde{k})\tilde{h} + (C\tilde{k} + B\tilde{h})\tilde{k} + 2D\tilde{h} + 2E\tilde{k} + F \quad \star. \end{aligned}$$

Como  $O'(\tilde{h}, \tilde{k})$  es centro de la cónica,

$$\begin{aligned} A\tilde{h} + B\tilde{k} &= -D \\ B\tilde{h} + C\tilde{k} &= -E \quad \text{que llevamos a } \star \text{ nos da:} \\ f(\tilde{h}, \tilde{k}) &= -D\tilde{h} - E\tilde{k} + 2D\tilde{h} + 2E\tilde{k} + F \\ &= D\tilde{h} + E\tilde{k} + F. \end{aligned}$$

De esta manera,

$$\begin{cases} A\tilde{h} + B\tilde{k} + D = 0 \\ B\tilde{h} + C\tilde{k} + E = 0 \\ D\tilde{h} + E\tilde{k} + F - f(\tilde{h}, \tilde{k}) = 0 \quad \text{y por lo tanto, pag. 39, 40} \\ \Delta - f(\tilde{h}, \tilde{k})\delta = 0 \quad \text{y como } \delta = 0, \Delta = 0. \end{cases}$$

El siguiente paso es aplicar el Teorema Espectral para eliminar el término mixto en la ecuación [70].

$$PCM(\lambda) = \lambda^2 - \omega\lambda + \delta = 0.$$

Como  $\delta = 0, \lambda^2 - \omega\lambda = 0$ . Luego los valores propios de  $M$  en  $O$  son 0 y  $\omega$ .

$$\begin{aligned} EP_0^M = \mathcal{N}(M) &= \left\{ \begin{pmatrix} u \\ v \end{pmatrix} \not\sim \begin{cases} Au + Bv = 0 \\ Bu + Cv = 0 \end{cases} \right\} \stackrel{\uparrow}{=} \left\{ \begin{pmatrix} u \\ v \end{pmatrix} \not\sim Au + Bv = 0 \right\} \\ &\begin{cases} \text{Como } \left\{ \begin{pmatrix} A \\ B \end{pmatrix}, \begin{pmatrix} B \\ C \end{pmatrix} \right\} \text{ es L.D.,} \\ \text{la 2}^a \text{ ecuación del sistema} \\ \text{es redundante (véase dm. pag. 74.)} \end{cases} \end{aligned}$$



El espectro de  $M$  lo ordenamos así:

$$\lambda(M) = \omega, 0$$

$$EP_{\omega}^M \ni p_1 = \begin{pmatrix} -\frac{A}{\sqrt{A^2 + B^2}} \\ -\frac{B}{\sqrt{A^2 + B^2}} \end{pmatrix}$$

$$EP_0^M \ni p_2 = \begin{pmatrix} \frac{B}{\sqrt{A^2 + B^2}} \\ -\frac{A}{\sqrt{A^2 + B^2}} \end{pmatrix}; p_1, p_2 : \text{Base ortonormal, } \alpha = \arctan \frac{B}{A} = \text{ángulo que giran los ejes}$$

$$P = \begin{pmatrix} -\frac{A}{\sqrt{A^2 + B^2}} & + \frac{B}{\sqrt{A^2 + B^2}} \\ \frac{B}{\sqrt{A^2 + B^2}} & - \frac{A}{\sqrt{A^2 + B^2}} \end{pmatrix} = [I]_{ij}^{p_1, p_2}; \begin{pmatrix} X \\ Y \end{pmatrix} = P \begin{pmatrix} X' \\ Y' \end{pmatrix} : \text{ecuación de la rotación}$$

Después de aplicar el Teorema Espectral a la cónica definida por [70], la ecuación de esta  $\diagdown x'y'$  es:

$$\begin{pmatrix} x' & y' \end{pmatrix} \begin{pmatrix} \omega & 0 \\ 0 & 0 \end{pmatrix} \begin{pmatrix} x' \\ y' \end{pmatrix} + f(\tilde{h}, \tilde{k}) = 0.$$

O sea

$$(71) \quad \omega x'^2 + f(\tilde{h}, \tilde{k}) = 0 \quad \therefore \quad x'^2 = -\frac{f(\tilde{h}, \tilde{k})}{\omega}$$

Surge ahora una pregunta: ¿Si hubiesemos elegido otro punto  $O''(\tilde{\tilde{h}}, \tilde{\tilde{k}})$  en el eje de centros y se hubiese realizado la reducción se obtendría que la ecuación del lugar  $\diagdown x''y''$  sería:

$$x''^2 = -\frac{\tilde{\tilde{h}}, \tilde{\tilde{k}}}{\omega}?$$

Vamos a demostrar que  $f(\tilde{\tilde{h}}, \tilde{\tilde{k}}) = f(\tilde{h}, \tilde{k})$  con lo que quedará probado que la ecuación [71] del lugar no depende del punto elegido en el eje de centros lo cual sugiere que, por comodidad en los cálculos, para encontrar la ecuación del lugar debe utilizarse preferiblemente los puntos donde el eje de centros corte al eje  $x$  o  $y$ . En las cónicas con infinitos centros hay un invariante adicional ya que  $\forall(\tilde{h}, \tilde{k})$  que esté en el eje de centros,  $f(\tilde{h}, \tilde{k}) : \text{cte.}$

Ecuación del lugar  $\diagdown X'Y'$  con origen en  $O''$  :

$$(72) \quad \begin{pmatrix} X' & Y' \end{pmatrix} \begin{pmatrix} A & B \\ B & C \end{pmatrix} \begin{pmatrix} X' \\ Y' \end{pmatrix} + f(\tilde{\tilde{h}}, \tilde{\tilde{k}}) = 0$$

Ecuación del lugar  $\diagdown XY$  con origen en  $O'$  :

$$(73) \quad \begin{pmatrix} X & Y \end{pmatrix} \begin{pmatrix} A & B \\ B & C \end{pmatrix} \begin{pmatrix} X \\ Y \end{pmatrix} + f(\tilde{h}, \tilde{k}) = 0$$

Si  $Q$  es un punto del lugar,  $\vec{p} = O'\vec{O}'' + \vec{p}'$  y  $[\vec{p}]_{ij} = [\vec{p}']_{ij} + [O'\vec{O}'']_{ij}$ . O sea que

$$\begin{pmatrix} X \\ Y \end{pmatrix} = \begin{pmatrix} X' \\ Y' \end{pmatrix} + \lambda p_2$$



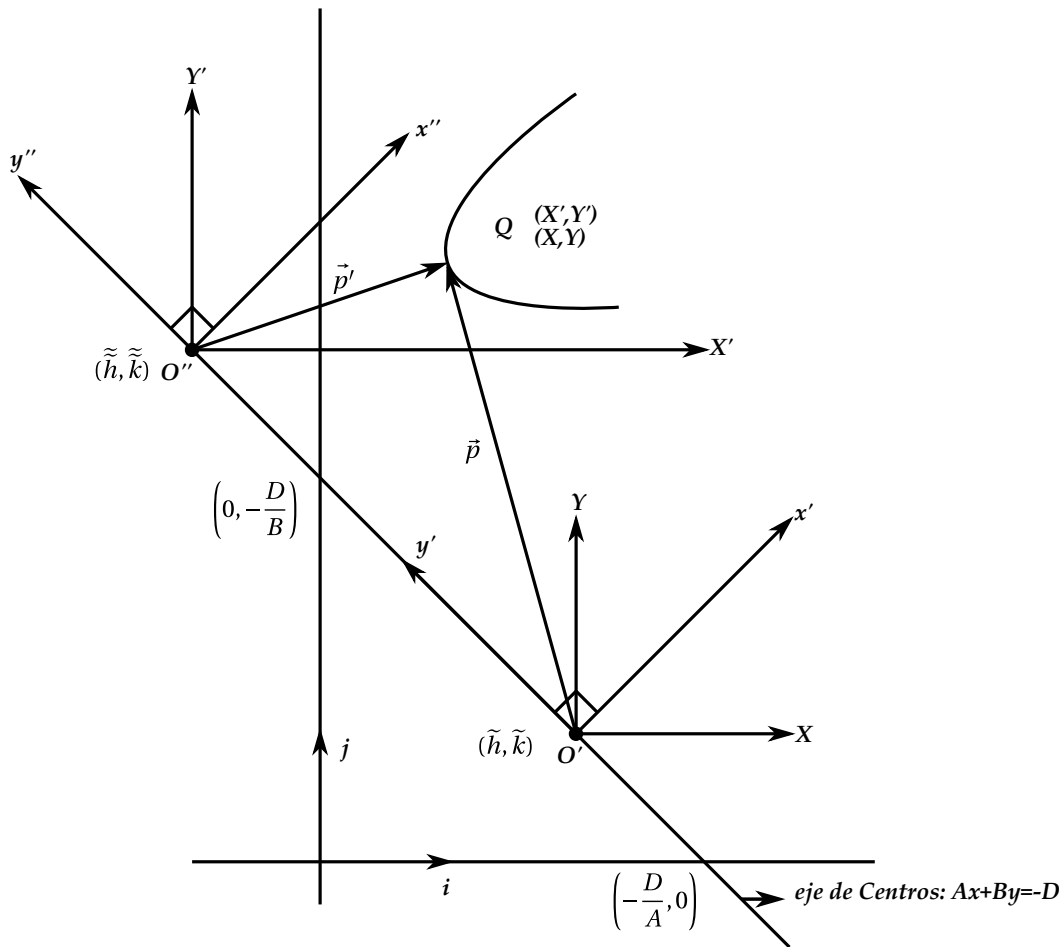

y al transponer,

$$\begin{pmatrix} X & Y \end{pmatrix} = \begin{pmatrix} X' & Y' \end{pmatrix} + \lambda \begin{pmatrix} \frac{B}{\sqrt{A^2 + B^2}} & -\frac{A}{\sqrt{A^2 + B^2}} \end{pmatrix}$$

que llevamos a [73]

$$\left( \begin{pmatrix} X' & Y' \end{pmatrix} + \lambda \begin{pmatrix} \frac{B}{\sqrt{A^2 + B^2}} & -\frac{A}{\sqrt{A^2 + B^2}} \end{pmatrix} \right) \begin{pmatrix} A & B \\ B & C \end{pmatrix} \left( \begin{pmatrix} X' \\ Y' \end{pmatrix} + \lambda \begin{pmatrix} \frac{B}{\sqrt{A^2 + B^2}} \\ -\frac{A}{\sqrt{A^2 + B^2}} \end{pmatrix} \right) f(\tilde{h}, \tilde{k}) = 0$$

Teniendo en cuenta [72]

$$\begin{aligned}
 & -f(\tilde{h}, \tilde{k}) + \lambda (X \ Y) \begin{pmatrix} A & B \\ B & C \end{pmatrix} \begin{pmatrix} \frac{B}{\sqrt{A^2+B^2}} \\ -\frac{A}{\sqrt{A^2+B^2}} \end{pmatrix} + \\
 & + \lambda \left( \frac{B}{\sqrt{A^2+B^2}} - \frac{A}{\sqrt{A^2+B^2}} \right) \begin{pmatrix} A & B \\ B & C \end{pmatrix} \begin{pmatrix} X' \\ Y' \end{pmatrix} + \\
 & + \lambda^2 \left( \frac{B}{\sqrt{A^2+B^2}} - \frac{A}{\sqrt{A^2+B^2}} \right) \begin{pmatrix} A & B \\ B & C \end{pmatrix} \begin{pmatrix} \frac{B}{\sqrt{A^2+B^2}} \\ -\frac{A}{\sqrt{A^2+B^2}} \end{pmatrix} + f(\tilde{h}, \tilde{k}) = 0
 \end{aligned}$$

Los tres últimos sumandos se anulan porque  $\begin{pmatrix} \frac{B}{\sqrt{A^2+B^2}} \\ -\frac{A}{\sqrt{A^2+B^2}} \end{pmatrix}$  está en el  $EP_0^M$ .

Así que

$$-f(\tilde{h}, \tilde{k}) + f(\tilde{h}, \tilde{k}) = 0 \quad \therefore \quad f(\tilde{h}, \tilde{k}) = f(\tilde{h}, \tilde{k}).$$

Consideremos el eje de centros  $Ax + By = -D$  y sus interceptos con los ejes  $x - y$ .

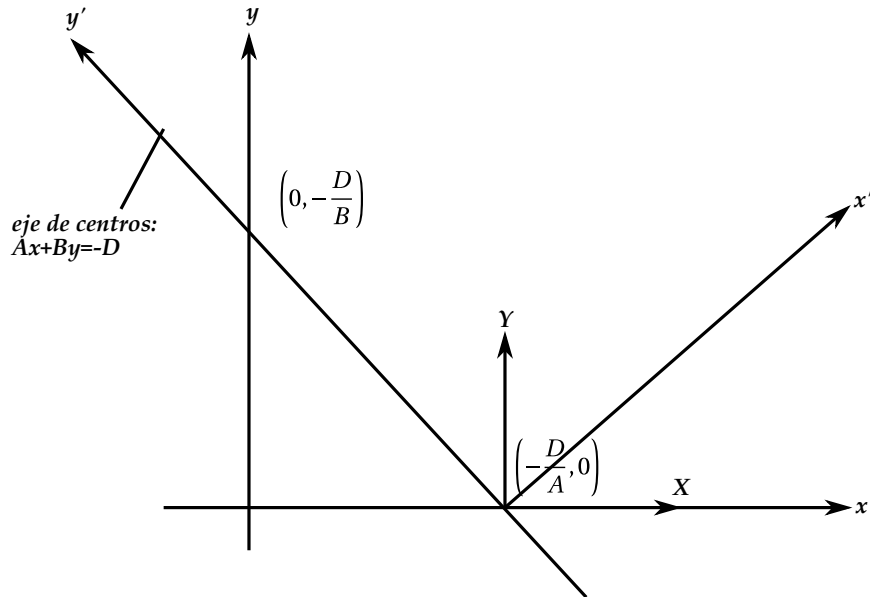

Según acaba de probarse,  $f\left(-\frac{D}{A}, 0\right) = f\left(0, -\frac{D}{B}\right) = f(\tilde{h}, \tilde{k})$ , cualquiera sea el punto  $(\tilde{h}, \tilde{k})$  que se tiene sobre el eje de centros.

Si utilizamos los eje  $XY$  y  $x'y'$  con origen en  $\left(-\frac{D}{A}, 0\right)$  la ecuación de la cónica se escribe así

$$x'^2 = -\frac{f\left(-\frac{D}{A}, 0\right)}{\omega}$$

Ahora,

$$\begin{aligned}
 f\left(-\frac{D}{A}, 0\right) &= A\left(-\frac{D}{A}\right)^2 + 2D\left(-\frac{D}{A}\right) + F \\
 &= \frac{D^2}{A} - \frac{2D^2}{A} + F = -\frac{D^2}{A} + F = \frac{AF - D^2}{A} \stackrel{\uparrow}{=} \frac{M_{22}}{A} \\
 &\left\{ \Delta = \begin{vmatrix} A & B & D \\ B & C & E \\ D & E & F \end{vmatrix}; M_{22} = AF - D^2 \right.
 \end{aligned}$$

Luego

$$x'^2 = -\frac{f\left(-\frac{D}{A}, 0\right)}{\omega} = -\frac{M_{22}}{A\omega}$$

Como  $A$  y  $\omega$  tienen el mismo signo,  $A\omega > 0$  y por tanto,

- Si  $M_{22} < 0$ , el lugar consta de dos rectas paralelas al eje  $y'$  (el eje de centros).
- Si  $M_{22} > 0$ , el lugar es  $\emptyset$ .
- Si  $M_{22} = 0$  el lugar es el eje  $y'$  ó eje de centros.

Así que el lugar ó es el eje de centros ó consta de dos rectas ||s al eje de centros siendo este la || media de las dos rectas.

**Observación 9.1.** Nótese que no hemos demostrado que  $M_{22}$  es un invariante.  $M_{22}$  es el menor principal 2 – 2 de la matriz  $\begin{pmatrix} A & B & D \\ B & C & E \\ D & E & F \end{pmatrix}$  y no de otra.

La ecuación también puede escribirse así:  $x'^2 = -f\left(0, -\frac{D}{B}\right)$  respecto a los ejes de la figura siguiente:

$$f\left(0, -\frac{D}{B}\right) = C\left(-\frac{D}{B}\right)^2 + 2E\left(-\frac{D}{B}\right) + F = C\left(\frac{D}{B}\right)^2 - 2\frac{D}{B}E + F \quad \star$$

Ahora, como eje de centros puede tomarse la recta  $Ax + By = -D$  ó la recta  $Bx + Cy = -E$  ya que son la misma curva y por lo tanto tienen los mismos interceptos con los ejes.

Si  $x = 0, y = -\frac{D}{B}$  con la 1ª ecuación.

Si  $x = 0, y = -\frac{E}{C}$  con la 2ª ecuación. Luego  $\frac{D}{B} = \frac{E}{C}$  y al regresar a  $\star$ ,

$$\begin{aligned}
 f\left(0, -\frac{D}{B}\right) &= C\left(\frac{E}{C}\right)^2 - 2\frac{E}{C}E + F = \frac{E^2}{C} - \frac{2E^2}{C} + F \\
 &= F - \frac{E^2}{C} = \frac{CF - E^2}{C} = \frac{M_{11}}{C} : \text{menor principal 1 – 1 de } \Delta.
 \end{aligned}$$

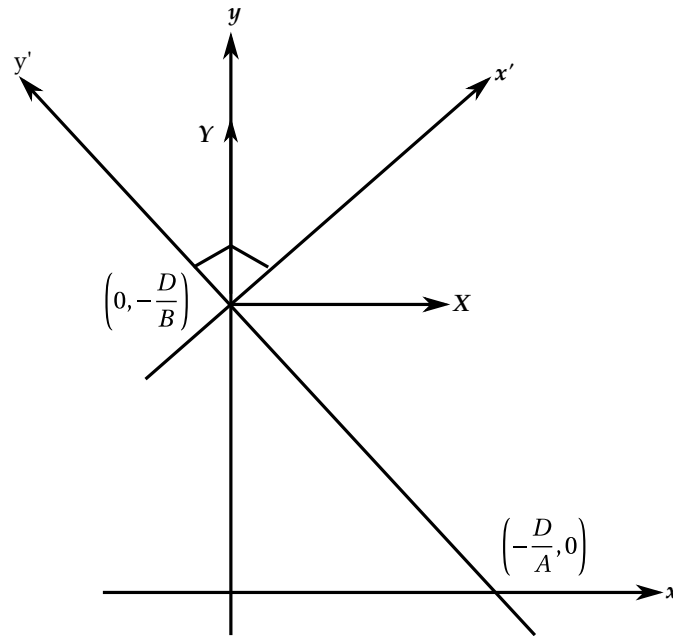

Así que la ecuación del lugar puede escribirse, respecto a los ejes de la figura anterior así:

$$x'^2 = -\frac{M_{11}}{C\omega} y \text{ y como signo de } C \text{ es el mismo de } \omega, C\omega > 0.$$

Si  $M_{11} < 0$ , el lugar consta de dos rectas  $\parallel$ s al eje  $y'$  de la fig. anterior.

Si  $M_{11} > 0$  el lugar es  $\emptyset$ .

Si  $M_{11} = 0$  el lugar es el eje  $y'$  de la fig. anterior.

Para el cálculo de  $M_{11}$  téngase en cuenta la obs. anterior.

Osea que  $M_{11}$  debe tomarse como el menor 1-1 de la matriz  $\begin{pmatrix} A & B & D \\ B & C & E \\ D & E & F \end{pmatrix}$ .

Consideremos el caso:

(2)

$$B > 0$$

$$A < 0 \text{ (Recuérdese que hemos asumido } D > 0\text{.)}$$

Primero dibujemos el eje de centros:  $Ax + By = -D$ .

Luego tomemos un punto  $O'(\tilde{h}, \tilde{k})$  en dicho eje.

Una vez hecha la traslación al punto  $O'$ , la ecuación de la cónica/ $XY$  es

$$AX^2 + 2BXY + CY^2 + f(\tilde{h}, \tilde{k}) = 0.$$

Dibujamos el vector

$$[p_1]_{ij} = \begin{pmatrix} \frac{B}{\sqrt{A}} \\ \sqrt{A} \\ -\frac{1}{\sqrt{A}} \end{pmatrix} \in EP_0^M; \quad [p_2]_{ij} = \begin{pmatrix} \frac{A}{\sqrt{B}} \\ \sqrt{B} \\ \frac{1}{\sqrt{B}} \end{pmatrix} \in EP_\omega^M$$

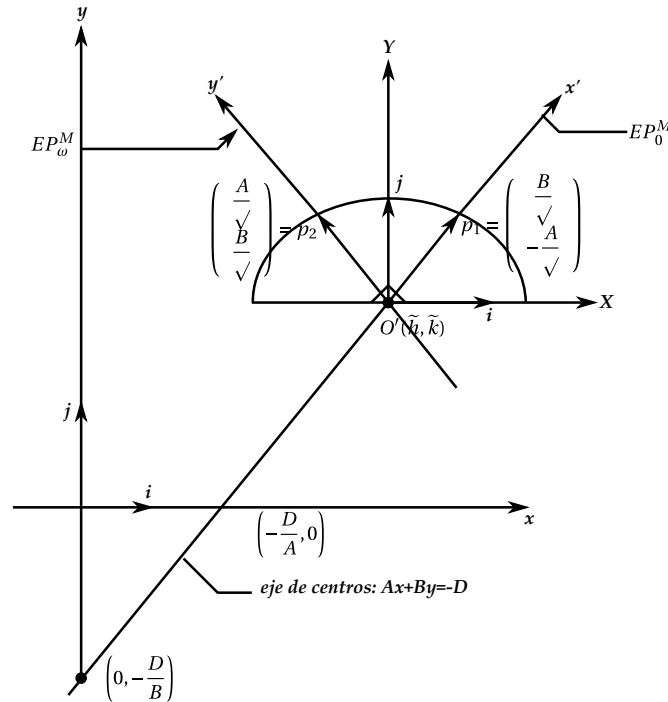

Nótese que  $\vec{p}_1$  es  $\parallel$  al eje de centros.  
El espectro de  $M$  lo ordenamos así:

$$\lambda(M) = 0, \omega$$

$$P = \begin{pmatrix} \frac{B}{\sqrt{A}} & \frac{A}{\sqrt{B}} \\ -\frac{A}{\sqrt{B}} & \frac{B}{\sqrt{A}} \end{pmatrix} = [I]_{ij}^{p_1, p_2} : \text{ecuación para la rotación.}$$

$$\begin{pmatrix} X \\ Y \end{pmatrix} = P \begin{pmatrix} x' \\ y' \end{pmatrix}$$

Después de aplicar el T. Espectral, la ecuación de la cónica  $/x'y'$  es:

$$\begin{pmatrix} x' & y' \end{pmatrix} \begin{pmatrix} 0 & 0 \\ 0 & \omega \end{pmatrix} \begin{pmatrix} x' \\ y' \end{pmatrix} + f(\tilde{h}, \tilde{k}) = 0$$

O sea

$$\omega y'^2 + f(\tilde{h}, \tilde{k}) = 0$$

$$\therefore y'^2 = -\frac{f(\tilde{h}, \tilde{k})}{\omega} \quad *.$$

Nos hacemos la misma pregunta que nos hicimos en el caso (1).

¿Si hubiésemos elegido otro punto  $O''(\tilde{\tilde{h}}, \tilde{\tilde{k}})$  en el eje de centros y se hubiese realizado la

reducción la ecuación de la cónica sería  $y''^2 = -\frac{f(\tilde{\tilde{h}}, \tilde{\tilde{k}})}{\omega}$ ?

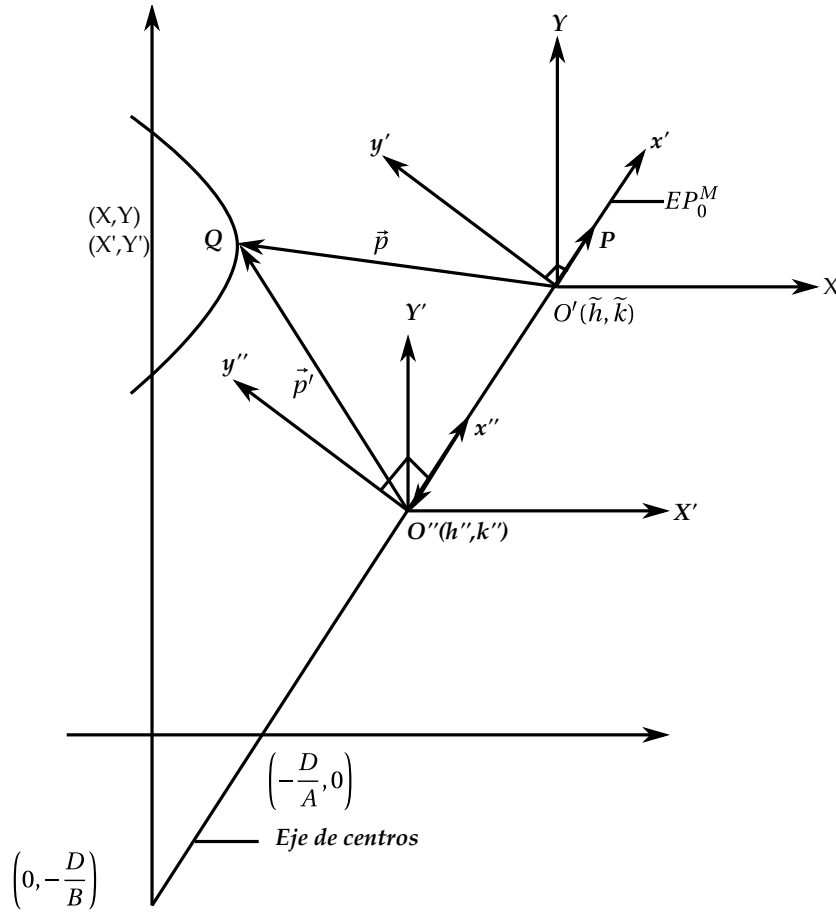

Vamos a demostrar que  $f(\tilde{h}, \tilde{k}) = f(\tilde{h}, \tilde{k})$  con lo que quedará demostrado que la ecuación  $\star$  del lugar es independiente del punto elegido en el eje de centros.

Ecuación del lugar  $\backslash X'Y'$  con origen en  $O''$  :

$$(74) \quad \begin{pmatrix} X' & Y' \end{pmatrix} \begin{pmatrix} A & B \\ B & C \end{pmatrix} \begin{pmatrix} X' \\ Y' \end{pmatrix} + f(\tilde{h}, \tilde{k}) = 0$$

Ecuación del lugar  $\backslash XY$  con origen en  $O'$  :

$$(75) \quad \begin{pmatrix} X' & Y' \end{pmatrix} \begin{pmatrix} A & B \\ B & C \end{pmatrix} \begin{pmatrix} X' \\ Y' \end{pmatrix} + f(\tilde{h}, \tilde{k}) = 0$$

Si  $Q$  es un punto del lugar,  $\vec{\rho} = O'\vec{O}'' + \vec{\rho}_1$  y

$$[\vec{\rho}]_{ij} = [\vec{\rho}_1]_{ij} + [O'\vec{O}'']_{ij}.$$

O sea que

$$\begin{pmatrix} X \\ Y \end{pmatrix} = \begin{pmatrix} X' \\ Y' \end{pmatrix} + \lambda [p_1]_{ij}$$

con  $p_1 \in EP_0^M$ , y al transponer,

$$\begin{pmatrix} X & Y \end{pmatrix} = \begin{pmatrix} X' & Y' \end{pmatrix} + \lambda \begin{pmatrix} B & -A \\ \sqrt{} & \sqrt{} \end{pmatrix}$$

que llevamos a [75]:

$$\begin{aligned} & \left( (X' \ Y') + \lambda \left( \frac{B}{\sqrt{\quad}} \quad -\frac{A}{\sqrt{\quad}} \right) \right) \begin{pmatrix} A & B \\ B & C \end{pmatrix} \begin{pmatrix} (X') \\ (Y') \end{pmatrix} + \lambda \begin{pmatrix} \frac{B}{\sqrt{\quad}} \\ -\frac{A}{\sqrt{\quad}} \end{pmatrix} + f(\tilde{h}, \tilde{k}) = 0 \\ & \left( (X' \ Y') \begin{pmatrix} A & B \\ B & C \end{pmatrix} + \lambda \left( \frac{B}{\sqrt{\quad}} \quad -\frac{A}{\sqrt{\quad}} \right) \begin{pmatrix} A & B \\ B & C \end{pmatrix} \right) \begin{pmatrix} (X') \\ (Y') \end{pmatrix} + \lambda \begin{pmatrix} \frac{B}{\sqrt{\quad}} \\ -\frac{A}{\sqrt{\quad}} \end{pmatrix} + f(\tilde{h}, \tilde{k}) = 0 \\ & \underbrace{\left( (X' \ Y') \begin{pmatrix} A & B \\ B & C \end{pmatrix} \begin{pmatrix} (X') \\ (Y') \end{pmatrix} \right)}_{\| \leftarrow [74]} + \lambda \left( (X' \ Y') \begin{pmatrix} A & B \\ B & C \end{pmatrix} \begin{pmatrix} \frac{B}{\sqrt{\quad}} \\ -\frac{A}{\sqrt{\quad}} \end{pmatrix} \right) + \lambda \left( \frac{B}{\sqrt{\quad}} \quad -\frac{A}{\sqrt{\quad}} \right) \begin{pmatrix} A & B \\ B & C \end{pmatrix} \begin{pmatrix} (X') \\ (Y') \end{pmatrix} + \\ & - f(\tilde{h}, \tilde{k}) \\ & + \lambda^2 \left( \frac{B}{\sqrt{\quad}} \quad -\frac{A}{\sqrt{\quad}} \right) \begin{pmatrix} A & B \\ B & C \end{pmatrix} \begin{pmatrix} \frac{B}{\sqrt{\quad}} \\ -\frac{A}{\sqrt{\quad}} \end{pmatrix} + f(\tilde{h}, \tilde{k}) = 0 \end{aligned}$$

Los 3 sumandos intermedios se anulan porque  $\left( \frac{B}{\sqrt{\quad}} \quad -\frac{A}{\sqrt{\quad}} \right) \in EP_0^M$ .

Luego

$$\begin{aligned} & - f(\tilde{h}, \tilde{k}) + f(\tilde{h}, \tilde{k}) = 0 \\ & \therefore f(\tilde{h}, \tilde{k}) = f(\tilde{h}, \tilde{k}). \end{aligned}$$

Según acaba de probarse,

$$f\left(-\frac{D}{A}, 0\right) = f\left(0, -\frac{D}{B}\right) = f(\tilde{h}, \tilde{k}) \quad \text{cualquiera sea el punto } (\tilde{h}, \tilde{k}).$$

que se tome en el eje de centros.

Si utilizamos eje  $XY$  y  $x'y'$  con origen en  $\left(-\frac{D}{A}, 0\right)$ , figura que sigue, la ecuación de la cónica/ $x'y'$  se escribe así:

$$y'^2 = -\frac{f\left(-\frac{D}{A}, 0\right)}{\omega}.$$

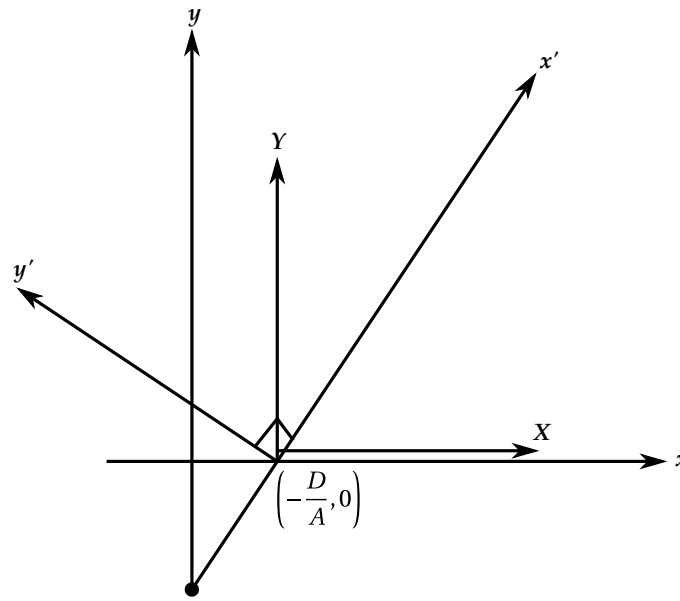

Ahora,  $f\left(-\frac{D}{A}, 0\right) = \frac{M_{22}}{A}$  donde  $M_{22} = \frac{AF - D^2}{A}$  : menor pal. de orden dos de la matriz

$$\begin{pmatrix} A & B & D \\ B & C & E \\ D & E & F \end{pmatrix}$$

Luego

$$y'^2 = -\frac{M_{22}}{\omega}.$$

Como  $A$  y  $\omega$  tienen el mismo signo,  $A\omega > 0$  y por tanto,

Si  $M_{22} < 0$ , el lugar consta de dos rectas  $\parallel$ s al eje  $x'$  de la figura anterior (o eje de centros).

Si  $M_{22} > 0$ , el lugar es  $\emptyset$ .

Si  $M_{22} = 0$ , el lugar es el eje  $x'$ . El lugar consta entonces de dos rectas  $\parallel$ s el eje de centros siendo el eje de centros la paralela media de dos rectas, o eje de centros.

La ecuación de la cónica también puede escribirse así:

$$y'^2 = -f\left(0, -\frac{D}{B}\right)$$

respecto a los ejes de la figura siguiente:

$$f\left(0, -\frac{D}{B}\right) = C\left(\frac{D}{B}\right)^2 - \left(\frac{D}{B}\right)^2 E + F \quad \star$$

Ahora, como eje de centros puede tomarse la recta  $Ax + By = -D$  o la recta  $Bx + Cy = -E$  ya que ambas rectas son la misma curva y por lo tanto tienen los mismos interceptos con los ejes.

Si  $x = 0$ , y  $y = -\frac{D}{B}$  en la 1ª ecuación.



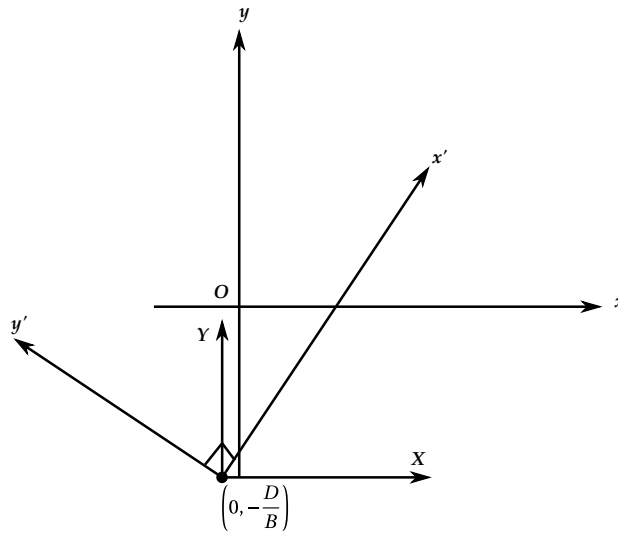

Si  $x = 0$ , y  $y = -\frac{E}{C}$  en la 2ª ecuación. Luego  $\frac{D}{B} = \frac{E}{C}$  y al regresar a  $\star$ ,

$$\begin{aligned} f\left(0, -\frac{D}{B}\right) &= C\left(\frac{E}{C}\right)^2 - 2\frac{E}{C} \cdot E + F = \frac{E^2}{C} - 2\frac{E^2}{C} + F \\ &= F - \frac{E^2}{C} = \frac{CF - E^2}{C} = \frac{M_{11}}{C} \end{aligned}$$

donde  $M_{11}$  es el menor pal. 1 – 1 de orden 2 de la matriz  $\begin{pmatrix} A & B & D \\ B & C & E \\ D & E & F \end{pmatrix}$ .

Así que la ecuación del lugar puede escribirse, respecto a los ejes  $x'y'$  de la figura anterior así:

$$y'^2 = -\frac{M_{11}}{C\omega}$$

y como signo  $C = \text{signo } \omega$ ,  $C\omega > 0$ . Luego,

Si  $M_{11} < 0$ , el lugar consta de dos rectas  $\parallel$ s al eje  $x'$ .

Si  $M_{11} > 0$ , el lugar es  $\emptyset$ .

Si  $M_{11} = 0$ , el lugar es el eje  $x'$ .

Regresemos a la página 89.

Los otros casos, 3)  $\begin{matrix} B < 0 & & B > 0 \\ A > 0 & y & A > 0 \end{matrix}$

se analizan como los casos 1) y 2).

Luego de realizar una rotación de los ejes  $xy$  a un punto  $O'$  de la línea de centros, se consigue la ecuación del lugar  $/XY$ .

Seguidamente se aplica el T. Espectral y se obtiene la ecuación del lugar  $/x'y'$ . Se halla de nuevo que el lugar

- { Son dos rectas  $\parallel$ s al eje de centros.
- {  $\emptyset$ .
- { ó el eje de centros.

Regresemos al caso (1).

Si  $M_{22} < 0$ , el lugar consta de dos rectas paralelas  $\mathcal{L}_1$  y  $\mathcal{L}_2$  de ecuaciones  $/x'y'$

$$\begin{cases} \mathcal{L}_1 : x' = +\sqrt{-\frac{M_{22}}{A\omega}} \\ \mathcal{L}_2 : x' = -\sqrt{-\frac{M_{22}}{A\omega}} \end{cases} \quad (\text{Recuérdese que el Sign } A = \text{Sign } \omega.)$$

donde  $M_{22} = Af\left(-\frac{D}{A}, 0\right)$ .

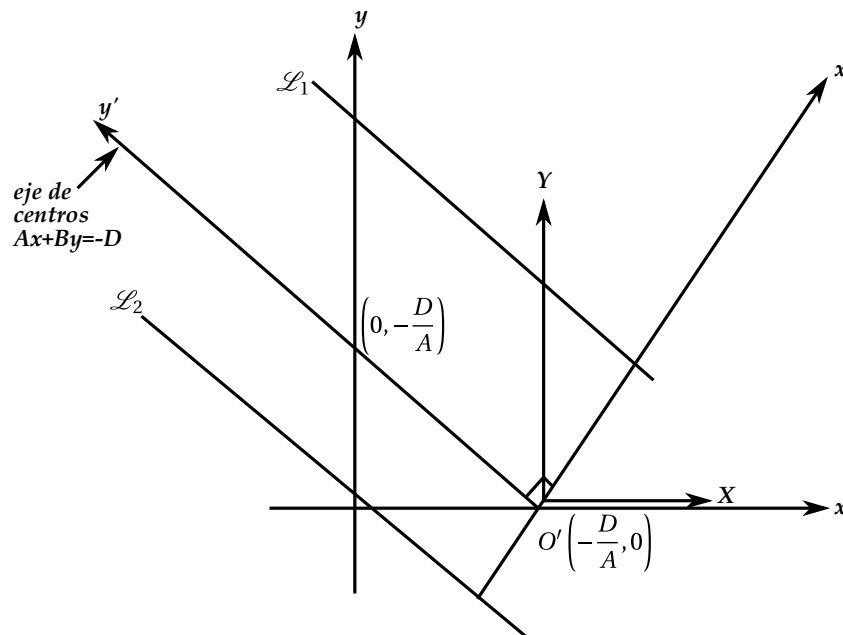

- Ecuación de la cónica  $\backslash XY$  :

$$AX^2 + 2BXY + CY^2 + f\left(-\frac{D}{A}, 0\right) = 0.$$

Al multiplicar por  $A$ ,

$$A^2X^2 + 2ABXY + ACY^2 + A \cdot f\left(-\frac{D}{A}, 0\right) = 0$$

Pero  $AC = B^2$ . Luego la ecuación de la cónica  $\backslash XY$  es:

$$(76) \quad A^2X^2 + 2ABXY + B^2Y^2 + A \cdot f\left(-\frac{D}{A}, 0\right) = 0$$

- Hallemos ahora las ecuaciones de  $\mathcal{L}_1$  y  $\mathcal{L}_2 \backslash XY$ .

Ecuaciones de la transformación:

$$\begin{pmatrix} X \\ Y \end{pmatrix} = P \begin{pmatrix} x' \\ y' \end{pmatrix} = \begin{pmatrix} -\frac{A}{\sqrt{A^2+B^2}} & +\frac{B}{\sqrt{A^2+B^2}} \\ \frac{B}{\sqrt{A^2+B^2}} & -\frac{A}{\sqrt{A^2+B^2}} \end{pmatrix} \begin{pmatrix} x' \\ y' \end{pmatrix}$$

$$\sqrt{A^2+B^2}$$

Ecuaciones de  $\mathcal{L}_1/x'y'$  : 
$$\begin{cases} x' = +\sqrt{-\frac{M_{22}}{A\omega}} = G \\ y' = g \end{cases}$$

Ecuaciones de  $\mathcal{L}_1/XY$  : 
$$\begin{pmatrix} X \\ Y \end{pmatrix} = \begin{pmatrix} -\frac{A}{\sqrt{B}} + \frac{B}{\sqrt{A}} \\ -\frac{B}{\sqrt{A}} - \frac{A}{\sqrt{B}} \end{pmatrix} \begin{pmatrix} G \\ g \end{pmatrix}$$

$$X = -\frac{AG}{\sqrt{B}} + \frac{B}{\sqrt{A}}g$$

$$Y = -\frac{BG}{\sqrt{A}} - \frac{A}{\sqrt{B}}g$$

y eliminando el parámetro  $g$ ,

$$AX + BY = -\frac{A^2G}{\sqrt{B}} - \frac{B^2G}{\sqrt{A}} = -\frac{G(A^2 + B^2)}{\sqrt{A^2 + B^2}} = -G\sqrt{A^2 + B^2}.$$

- Ecuación de  $\mathcal{L}_2/x'y'$  :  $x = -\sqrt{\frac{M_{22}}{A\omega}} = -G.$

Ecuación de  $\mathcal{L}_2/XY$  : 
$$\begin{pmatrix} X \\ Y \end{pmatrix} = \begin{pmatrix} -\frac{A}{\sqrt{B}} + \frac{B}{\sqrt{A}} \\ -\frac{B}{\sqrt{A}} - \frac{A}{\sqrt{B}} \end{pmatrix} \begin{pmatrix} -G \\ g \end{pmatrix}$$

$$X = +\frac{AG}{\sqrt{B}} + \frac{B}{\sqrt{A}}g$$

$$Y = +\frac{BG}{\sqrt{A}} - \frac{A}{\sqrt{B}}g$$

y eliminando a  $g$ ,

$$AX + BY = +G\sqrt{A^2 + B^2}$$

Definamos

$$L_1 = AX + BY + G\sqrt{A^2 + B^2}$$

$$L_2 = AX + BY - G\sqrt{A^2 + B^2}$$

Entonces

$$= A^2X^2 + 2ABXY + B^2Y^2 + Af\left(-\frac{D}{A}, 0\right)$$

$$\begin{aligned}
L_1 \cdot L_2 &= (AX + BY)^2 - G^2(A^2 + B^2) \\
&= A^2X^2 + 2ABXY + B^2Y^2 - G^2(A^2 + B^2) \\
&= A^2X^2 + 2ABXY + B^2Y^2 - \frac{(-A) \cdot f\left(-\frac{D}{A}, 0\right)}{A^2 + B^2} \cdot A^2 + B^2
\end{aligned}$$

$$\left\{ \begin{array}{l} \text{Como } G = +\sqrt{-\frac{M_{22}}{A\omega}} \text{ con } M_{22} < 0, \\ G^2 = -\frac{M_{22}}{A\omega} = -\frac{Af\left(-\frac{D}{A}, 0\right)}{A\omega} = -\frac{f\left(-\frac{D}{A}, 0\right)}{\omega} = -\frac{Af\left(-\frac{D}{A}, 0\right)}{A^2 + B^2} \end{array} \right.$$

$$\left\{ \begin{array}{l} \omega = A + C = A + \frac{B^2}{A} = \frac{A^2 + B^2}{A} \\ B^2 = AC \end{array} \right.$$

O sea que  $L_1 \cdot L_2 =$  ecuación de la cónica  $\setminus XY$ .

<sup>[76]</sup>  
Ecuaciones de  $\mathcal{L}_1$  y  $\mathcal{L}_2 \setminus xy$ . Ecuaciones de transformación:

$$\begin{aligned}
x &= X - \frac{D}{A} \\
y &= Y \\
\therefore \begin{pmatrix} X \\ Y \end{pmatrix} &= \begin{pmatrix} x + \frac{D}{A} \\ y \end{pmatrix}
\end{aligned}$$

Ecuación de  $\mathcal{L}_1 \setminus xy$ .

$$\begin{aligned}
AX + BY &= -G\sqrt{A^2 + B^2} \\
A\left(x + \frac{D}{A}\right) + By &= -G\sqrt{A^2 + B^2} \\
(77) \quad Ax + By + D + G\sqrt{A^2 + B^2} &= 0
\end{aligned}$$

Ecuación de  $\mathcal{L}_2 \setminus xy$ .

$$\begin{aligned}
AX + BY &= +G\sqrt{A^2 + B^2} \\
A\left(x + \frac{D}{A}\right) + By &= +G\sqrt{A^2 + B^2} \\
(78) \quad Ax + By + D - G\sqrt{A^2 + B^2} &= 0
\end{aligned}$$

Hagamos

$$\begin{aligned}
 \mathcal{L}_1 &= Ax + By + D + G\sqrt{A^2 + B^2} \\
 \mathcal{L}_2 &= Ax + By + D - G\sqrt{A^2 + B^2}; G = \pm\sqrt{-\frac{M_{22}}{A\omega}} \\
 \mathcal{L}_1 \cdot \mathcal{L}_2 &= \left(Ax + By + D - G\sqrt{A^2 + B^2}\right) \left(Ax + By + D + G\sqrt{A^2 + B^2}\right) \\
 &= (Ax + By + D)^2 - G^2(A^2 + B^2) \\
 &\stackrel{\nearrow}{=} A^2x^2 + B^2y^2 + 2ABxy + D^2 + 2D(Ax + By) + Af\left(-\frac{D}{A}, 0\right) \\
 &\quad \left\{ -G^2(A^2 + B^2) = Af\left(-\frac{D}{A}, 0\right) \right. \\
 &= A\left(Ax^2 + 2Bxy + \frac{B^2}{A}y^2 + \frac{D^2}{A} + \frac{2D}{A}(Ax + By) + f\left(-\frac{D}{A}, 0\right)\right) \\
 &\stackrel{\uparrow}{=} A\left(Ax^2 + 2Bxy + Cy^2 + \frac{D^2}{A} + 2Dx + 2\frac{BD}{A}y + \frac{AF - D^2}{A}\right) \\
 &\quad \left\{ \begin{aligned} AC = B^2 &\therefore \frac{B^2}{A} = C \\ f(-D/A, 0) &= \frac{AF - D^2}{A} \end{aligned} \right. \\
 &\stackrel{\uparrow}{=} A\left(Ax^2 + 2Bxy + Cy^2 + \frac{D^2}{A} + 2Dx + 2Ey + F - \frac{D^2}{A}\right) \\
 &\quad \left\{ \begin{aligned} BD = AE \\ \therefore \frac{BD}{A} = E \end{aligned} \right. \\
 &= A\left(Ax^2 + 2Bxy + Cy^2 + Dx + 2Ey + F\right) = Af(x, y)
 \end{aligned}$$

De nuevo regresamos al caso (1).

Si  $M_{22} = 0$ , el lugar es el eje  $y'$  o eje de centros:  $Ax + By = -D$ .

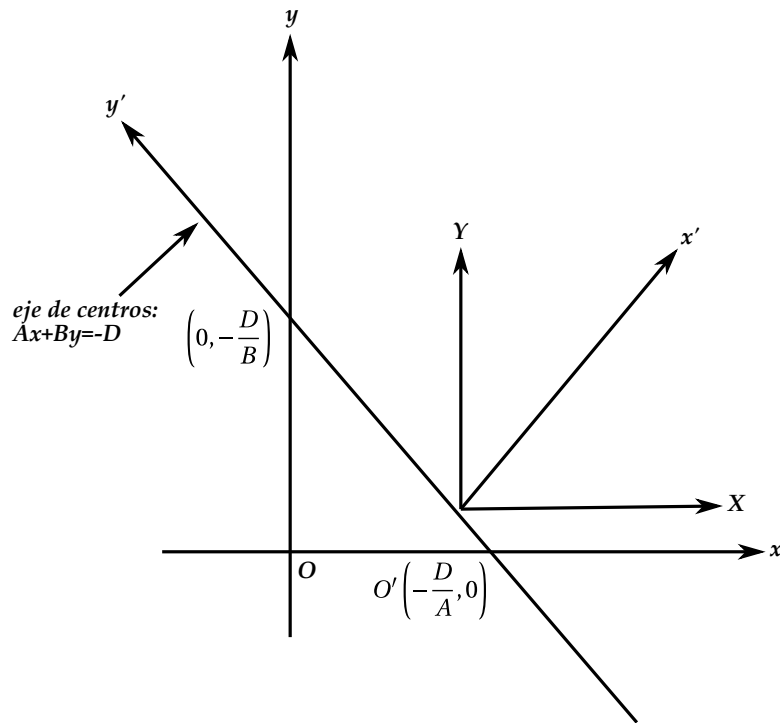

Vamos a demostrar que  $f(x, y) = Ax^2 + 2Bxy + Cy^2 + 2Dx + 2Ey + F$  factoriza en la forma  $Af(x, y) = \mathcal{L}^2$  donde  $\mathcal{L} = Ax + By + D$ .

Ecuación de la cónica/ $XY$  :

$$A^2X^2 + 2ABXY + B^2Y^2 + Af(-D/A, 0) = 0$$

$$\begin{aligned} \mathcal{L}^2 &= (Ax + By + D)^2 \\ &= (Ax + By)^2 + D^2 + 2D(Ax + By) \\ &= A^2x^2 + 2ABxy + B^2y^2 + D^2 + 2ADx + 2BDy \quad \star \end{aligned}$$

Pero  $\frac{M_{22}}{A} = f(-D/A, 0)$  y como  $M_{22} = 0, f(-D/A, 0) = 0$ . O sea que  $AF - D^2 = 0 \quad \therefore D^2 = AF$ .

Y al regresar a  $\star$ ,

$$\begin{aligned} \mathcal{L}^2 &= A^2x^2 + 2ABxy + B^2y^2 + AF + 2ADx + 2BDy \\ &= A^2x^2 + 2ABxy + ACy^2 + 2ADx + 2AEy + AF \\ &\quad \uparrow \\ &\begin{cases} BD = AE \\ B^2 = AC \end{cases} \\ &= A(Ax^2 + 2Bxy + Cy^2 + 2Dx + 2Ey + F) \\ &= Af(x, y) \end{aligned}$$

**Ejercicio 9.1.** Consideremos la recta

$$\mathcal{L} = x - y + 1 = 0$$

$$\mathcal{L}^2 = (x - y + 1)(x - y + 1) = x^2 - 2xy + y^2 + 2x - 2y + 1 = 0$$

Ahora invertimos los paleles.  
Consideremos la cónica de ecuación

$$(79) \quad x^2 - 2xy + y^2 + 2x - 2y + 1 = 0$$

Vamos a demostrar que el lugar representado por es la recta  $\mathcal{L}$ .

**Solución 9.1.**

$$\begin{aligned} A &= 1 \\ 2B &= -2; B = -1 \\ C &= 1 \\ 2D &= D; D = 1 \quad \begin{pmatrix} -D \\ -E \end{pmatrix} = \begin{pmatrix} -1 \\ -1 \end{pmatrix} = \begin{pmatrix} B \\ C \end{pmatrix} \\ 2E &= -2; E = -1 \end{aligned}$$

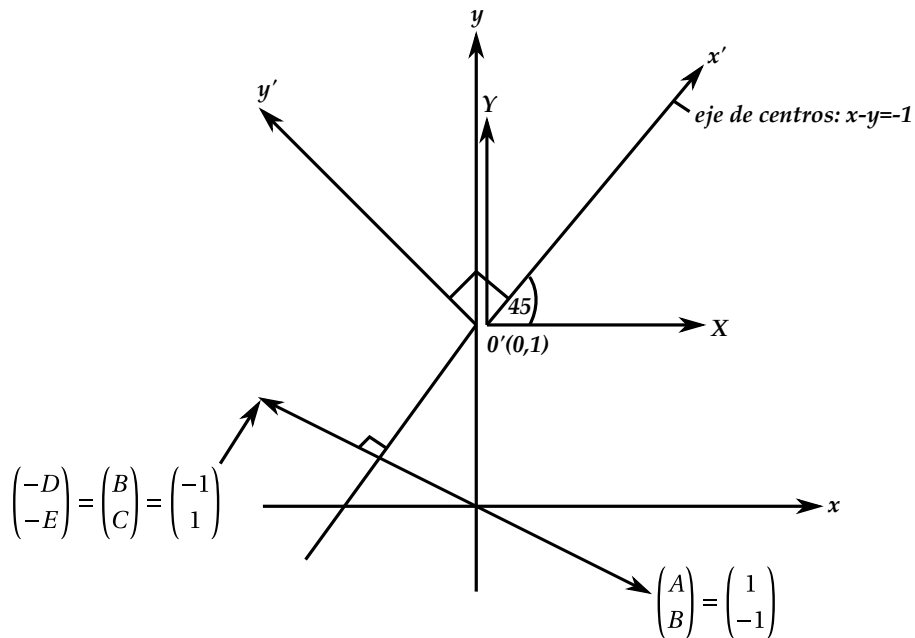

Hay  $\infty$  centros.

Eje de centros:  $Ax + By = -D$  o sea  $x - y = -1$  ó  $x - y + 1 = 0$  (que es la ecuación de la recta  $\mathcal{L}$ .)

$$M = \begin{pmatrix} 1 & -1 \\ -1 & 1 \end{pmatrix}; \delta = AC - B^2 = 1 - 1 = 0$$

$$\omega = A + C = 2$$

Como  $\Delta = \begin{vmatrix} 1 & -1 & 1 \\ -1 & 1 & -1 \\ 1 & -1 & 1 \end{vmatrix}, M_{22} = \begin{vmatrix} 1 & 1 \\ 1 & 1 \end{vmatrix} = 0$ . El lugar es una recta. (El eje de centros.)

Tomemos  $O'$  en el eje de centros,  $O'$  de coord.  $(\tilde{h}, \tilde{k}) = (0, 1) / xy$ .

Si hacemos la traslación de los ejes  $x - y$  a  $O'$ , la ecuación de la cónica  $/xy$  es:

$$\begin{pmatrix} X & Y \end{pmatrix} \begin{pmatrix} 1 & -1 \\ -1 & 1 \end{pmatrix} \begin{pmatrix} X \\ Y \end{pmatrix} + f(0,1) = 0$$

Como

$$f(0,1) = 0^2 - 2 \cdot 0 \cdot 1 + 1^2 + 2 \cdot 0 - 2 \cdot 1 + 1 = 0,$$

$$(80) \quad \begin{pmatrix} X & Y \end{pmatrix} \begin{pmatrix} 1 & -1 \\ -1 & 1 \end{pmatrix} \begin{pmatrix} X \\ Y \end{pmatrix} = 0$$

es la ecuación de la cónica  $\mathcal{C}$  en  $XY$ . Para seguir transformando a [80], consideremos la matriz  $M$ .  $PCM(\lambda) = \lambda^2 - \omega + \delta = 0$ . Como  $\delta = 0$  y  $\omega = 2$ ,  $\lambda^2 - 2\lambda = 0$ . Luego los valores propios de  $M$  son 0 y 2.

$$EP_0^M = \mathcal{N}(M) = \{(u, v) / Au + Bv = 0\} = \{(u, v) / u - v = 0\}$$

$$(u, v) \in \mathcal{N}(M) \iff v = u.$$

Todo vector de la forma  $u \begin{pmatrix} 1 \\ 1 \end{pmatrix} = \alpha \begin{pmatrix} 1/\sqrt{2} \\ 1/\sqrt{2} \end{pmatrix}$ ,  $\alpha \in \mathbb{R}$  está en el  $EP_0^M$ . El espectro de  $M$  se organiza así:

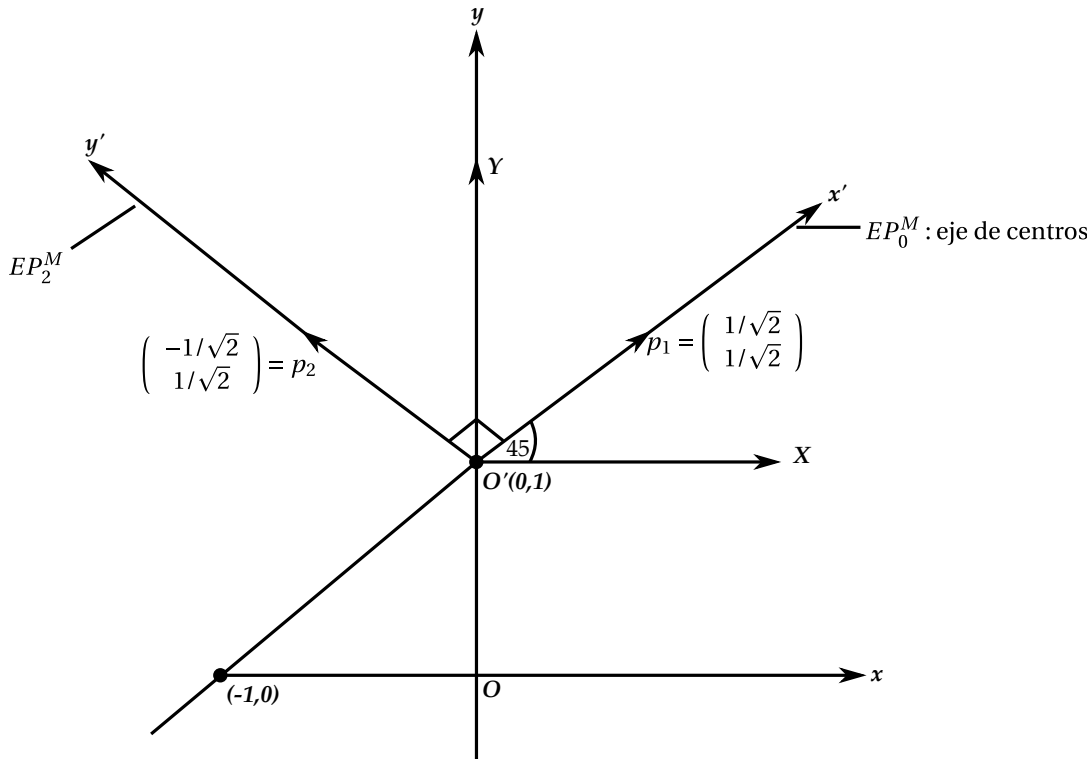

$$\lambda(M) = \{0, 2\}.$$

$$P = \begin{pmatrix} 1/\sqrt{2} & -1/\sqrt{2} \\ 1/\sqrt{2} & 1/\sqrt{2} \end{pmatrix}.$$

Después de aplicar el T. Espectral, la ecuación de la cónica  $\mathcal{C}$  en  $x'y'$  con origen en  $O'$  es:

$$\begin{pmatrix} x' & y' \end{pmatrix} \begin{pmatrix} 0 & 0 \\ 0 & 2 \end{pmatrix} \begin{pmatrix} x' \\ y' \end{pmatrix} + f(0,1) = 0$$

O sea  $2y'^2 + 0 = 0$ , i.e.,  $y'^2 = 0$ .

Esto dm. que la cónica es el eje  $x'$  de ecuación  $\mathcal{C}$  en  $xy$ :  $\frac{x}{-1} + \frac{y}{1} = 1$ , o sea  $x - y + 1 = 0$  que es  $\mathcal{L}$ .



Resumiendo, el criterio para identificar las cónicas con  $\infty$  s, centros es el sgte:

Consideremos la cónica  $Ax^2 + 2Bxy + 2Dx + 2Ey + F = 0$  en la que  $A, B, C \neq 0$ .

$\left\{ \begin{pmatrix} A \\ B \end{pmatrix}, \begin{pmatrix} B \\ C \end{pmatrix} \right\}$  es L.D., i.e.,  $\delta = \begin{vmatrix} A & B \\ B & C \end{vmatrix} = 0$ .

y que  $\begin{pmatrix} -D \\ -E \end{pmatrix} \in \text{Sg} \left\{ \begin{pmatrix} A \\ B \end{pmatrix} \right\} = \text{Sg} \left\{ \begin{pmatrix} B \\ C \end{pmatrix} \right\}$ . O

sea que  $\left\{ \begin{pmatrix} A \\ B \end{pmatrix}, \begin{pmatrix} -D \\ -E \end{pmatrix} \right\}$  es L.D., y por lo tanto,

$\delta = \begin{vmatrix} A & -D \\ B & -E \end{vmatrix} = BD - AE = 0$ .

y  $\left\{ \begin{pmatrix} B \\ C \end{pmatrix}, \begin{pmatrix} -D \\ -E \end{pmatrix} \right\}$  es L.D., y,  $\delta = \begin{vmatrix} B & -D \\ C & -E \end{vmatrix} = CD - BE = 0$ .

La cónica tiene  $\infty$ s centros. Además,  $\Delta = 0$ .

Si  $M_{22} < 0$ , el lugar consta de dos rectas  $\parallel$ s.

Si  $M_{22} > 0$ , el lugar es  $\emptyset$ .

Si  $M_{22} = 0$  el lugar es una recta.

Otro criterio es éste:

Si  $M_{11} < 0$ : dos rectas  $\parallel$ s.

Si  $M_{11} > 0$ :  $\emptyset$ .

Si  $M_{11} = 0$ : una recta.

Los casos en que algunos de los coeficientes  $A, B, C$  son cero son:

$\begin{vmatrix} A & 0 & 0 \\ 0 & 0 & 0 \\ 0 & 0 & 0 \end{vmatrix}$  La cónica es  $Ax^2 + 2Dx + 2Ey + F = 0$ .

Si  $E = 0$ , hay  $\infty$ s centros.

Si  $M_{22} < 0$ : dos rectas  $\parallel$ s.

Si  $M_{22} = 0$ : una recta.

Si  $M_{22} > 0$ :  $\emptyset$ .

Si  $E \neq 0$ , la cónica no tiene centro.

Sea cualquiera  $D$  ( $D = 0$  ó  $D \neq 0$ ) se obtiene una parábola.

$\begin{vmatrix} 0 & 0 & C \\ 0 & 0 & 0 \\ 0 & 0 & 0 \end{vmatrix}$  La ecuación de la cónica es  $Cy^2 + 2Dx + 2Ey + F = 0$ .

Si  $D = 0$ , hay  $\infty$ s centros.

Si  $M_{11} < 0$ : dos rectas  $\parallel$ s.

Si  $M_{11} = 0$ : una recta.

Si  $M_{11} > 0$ :  $\emptyset$ .

Si  $D \neq 0$ , la cónica no tiene centro.

Sea cualquiera  $E$  ( $E = 0$  ó  $E \neq 0$ ) se obtiene una parábola.

**Ejercicio 9.2.** Consideremos las rectas  $\parallel$ s:

$$\mathcal{L}_1 = 3x - 2y + 2 = 0 \quad y$$

$$\mathcal{L}_2 = 3x - 2y + 1 = 0$$

$$\begin{aligned} \mathcal{L}_1 \cdot \mathcal{L}_2 &= (3x - 2y + 2)(3x - 2y + 1) \\ &= 9x^2 - 12xy + 4y^2 + 3x - 2y + 6x - 4y + 2 \\ &= 9x^2 - 12xy + 4y^2 + 9x - 6y + 2. \end{aligned}$$

Ahora vamos a cambiar los papeles.

Consideremos la cónica  $9x^2 - 12xy + 4y^2 + 9x - 6y + 2 = 0$ .

Vamos a reducirla y a dm. que la cónica factoriza así:

$$9x^2 - 12xy + 4y^2 + 9x - 6y + 2 = (3x - 3y + 2)(3x - 2y + 1).$$

Consideremos, pues, la cónica

$$(81) \quad 9x^2 - 12xy + 4y^2 + 9x - 6y + 2 = 0$$

$$A = 9$$

$$2B = -12; B = -6$$

$$C = 4$$

$$2D = 9; D = \frac{9}{2}$$

$$2E = -6; E = -3$$

$$F = 2$$

Estudiemos los centros de [81].

$$\begin{pmatrix} A \\ B \end{pmatrix} = \begin{pmatrix} 9 \\ -6 \end{pmatrix} = 3 \begin{pmatrix} 3 \\ -2 \end{pmatrix}$$

$$\begin{pmatrix} B \\ C \end{pmatrix} = \begin{pmatrix} -6 \\ 4 \end{pmatrix} = -2 \begin{pmatrix} 3 \\ -2 \end{pmatrix}$$

$$\begin{pmatrix} -D \\ -E \end{pmatrix} = \begin{pmatrix} -9/2 \\ 3 \end{pmatrix} = -\frac{3}{2} \begin{pmatrix} 3 \\ -2 \end{pmatrix}$$

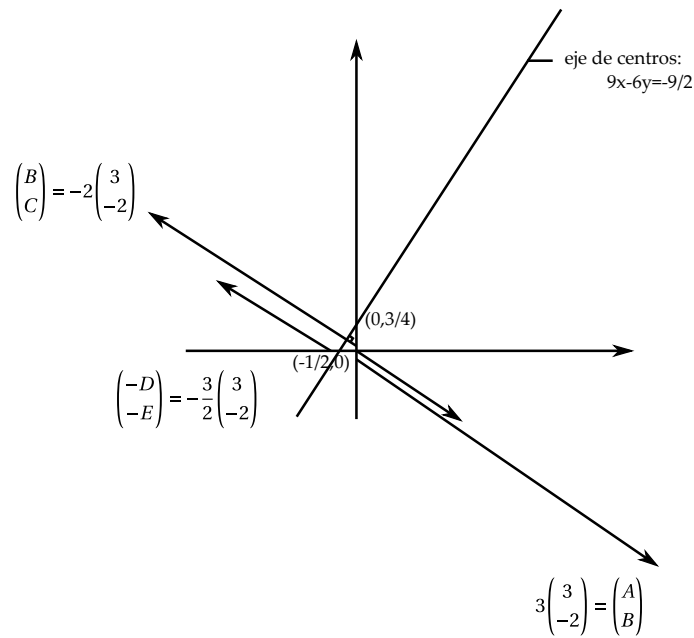

La cónica tiene  $\infty$ s centros.  
El eje de centros es

$$Ax + By = -D, \text{ o sea,}$$

$$9x - 6y = -9/2$$

Si  $x = 0, y = 3/4$ ; Si  $y = 0, x = -1/2$ . Al realizar una traslación de ejes al punto  $O'(-1/2, 0)$  del eje

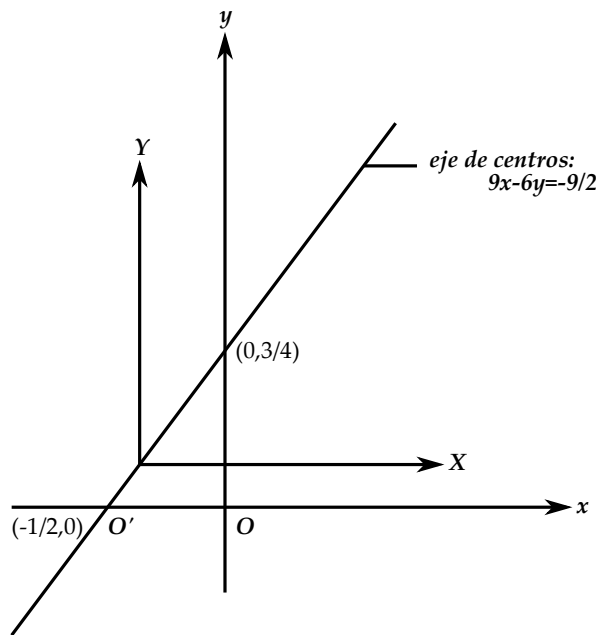

de centros, la ecuación de la cónica  $/XY$  es:

$$9X^2 + 12XY + 4Y^2 + f(-1/2, 0) = 0$$

$$\begin{aligned} f(-1/2, 0) &= 9\left(-\frac{1}{2}\right)^2 + 9\left(-\frac{1}{2}\right) + 2 \\ &= \frac{9}{4} - \frac{9}{2} + \frac{2}{1} = \frac{9 - 18 + 8}{4} = -\frac{1}{4} \end{aligned}$$

Ecu. de la cónica/ $XY$  :

$$9X^2 - 12XY + 4Y^2 - \frac{1}{4} = 0$$

$$M = \begin{pmatrix} 9 & -6 \\ -6 & 4 \end{pmatrix}; \delta = 0; \omega = 9 + 4 = 13; PCM(\lambda) = \lambda^2 - \omega\lambda + \delta = \lambda^2 - 13\lambda = 0$$

Los valores propios de  $M$  son 0 y 13.

$$\begin{aligned} EP_0^M &= \left\{ \begin{pmatrix} u \\ v \end{pmatrix} / \begin{pmatrix} 9 & -6 \\ -6 & 4 \end{pmatrix} \begin{pmatrix} u \\ v \end{pmatrix} = \begin{pmatrix} 0 \\ 0 \end{pmatrix} \right\} \\ &= \left\{ \begin{pmatrix} u \\ v \end{pmatrix} / 9u - 6v = 0 \right\} = \left\{ \begin{pmatrix} u \\ v \end{pmatrix} / 3u - 2v = 0 \right\} \\ 2v &= 3u \quad \therefore \quad v = \frac{3}{2}u \end{aligned}$$

Todo vector de la forma

$$\left(u, \frac{3}{2}u\right) = u \left(1, \frac{3}{2}\right) = \alpha(2, 3) = \beta \left(\frac{2/\sqrt{13}}{3/\sqrt{13}}\right) \text{ con } \beta \in \mathbb{R} \in EP_0^M.$$

$$\lambda(M) = (0, 13); P = [I]_{ij}^{p_1, p_2} = \begin{pmatrix} \frac{2}{\sqrt{13}} & -\frac{3}{\sqrt{13}} \\ \frac{3}{\sqrt{13}} & \frac{2}{\sqrt{13}} \end{pmatrix}$$

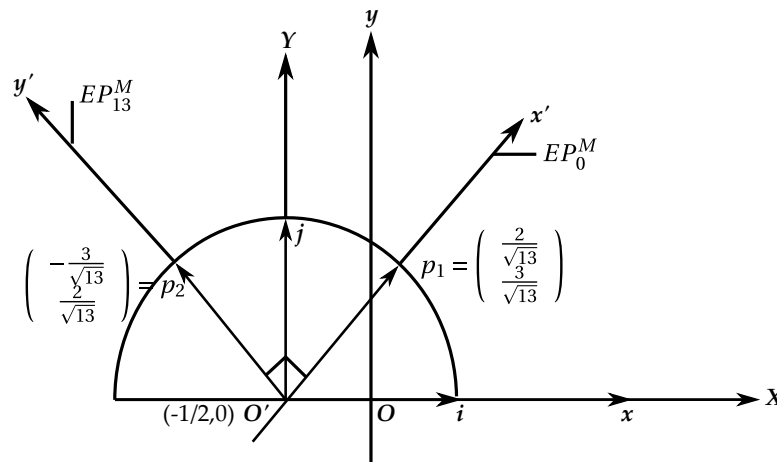

Ecuac. de la cónica/ $x'y'$  :

$$\begin{pmatrix} x' & y' \end{pmatrix} \begin{pmatrix} 0 & 0 \\ 0 & 13 \end{pmatrix} \begin{pmatrix} x' \\ y' \end{pmatrix} - \frac{1}{4} = 0 \quad \text{ó} \quad 13y'^2 = \frac{1}{4}.$$

El lugar (la cónica) se compone de dos rectas  $\mathcal{L}_1$  y  $\mathcal{L}_2$  de ecuaciones  $x'y'$  :

$$\mathcal{L}_1 : y' + \frac{\sqrt{13}}{26}; x' = g, g \in \mathbb{R}.$$

$$\mathcal{L}_2 : y' = -\frac{\sqrt{13}}{26}; x' = g, g \in \mathbb{R}.$$

Sus ecuaciones  $xy$  se obtienen así:

$$\begin{pmatrix} X \\ Y \end{pmatrix} = P \begin{pmatrix} x' \\ y' \end{pmatrix}; \begin{cases} x = X - 1/2 \\ y = Y \end{cases} \therefore \begin{pmatrix} X \\ Y \end{pmatrix} = \begin{pmatrix} x + 1/2 \\ y \end{pmatrix}$$

Por lo tanto, las ecuac. de transf. de coor. de  $x - y$  a  $x' - y'$  son:

$$\begin{pmatrix} x + 1/2 \\ y \end{pmatrix} = \begin{pmatrix} \frac{2}{\sqrt{13}} & -\frac{3}{\sqrt{13}} \\ \frac{3}{\sqrt{13}} & \frac{2}{\sqrt{13}} \end{pmatrix} \begin{pmatrix} x' \\ y' \end{pmatrix}$$

Ec. de  $\mathcal{L}_1/xy$  :

$$\begin{pmatrix} x + 1/2 \\ y \end{pmatrix} = \begin{pmatrix} \frac{2}{\sqrt{13}} & -\frac{3}{\sqrt{13}} \\ \frac{3}{\sqrt{13}} & \frac{2}{\sqrt{13}} \end{pmatrix} \begin{pmatrix} \frac{g}{\sqrt{13}} \\ \frac{g}{26} \end{pmatrix}$$

$$(3) \quad x + \frac{1}{2} = \frac{2}{\sqrt{13}}g - \frac{3}{26}$$

$$(2) \quad y = \frac{3}{\sqrt{13}}g + \frac{2}{26} \quad \text{Eliminando el parámetro } g,$$

$$3x + \frac{3}{2} - 2y = -\frac{9}{26} - \frac{4}{26} = -\frac{13}{26} = -\frac{1}{2}.$$

Luego

$$3x - 2y + 2 = 0 : \text{ecuac. de } \mathcal{L}_1/xy$$

Ec. de  $\mathcal{L}_2/xy$  :

$$\begin{pmatrix} x + 1/2 \\ y \end{pmatrix} = \begin{pmatrix} \frac{2}{\sqrt{13}} & -\frac{3}{\sqrt{13}} \\ \frac{3}{\sqrt{13}} & \frac{2}{\sqrt{13}} \end{pmatrix} \begin{pmatrix} \frac{g}{\sqrt{13}} \\ -\frac{g}{26} \end{pmatrix}$$

$$(3) \quad x + \frac{1}{2} = \frac{2}{\sqrt{13}}g + \frac{3}{26}$$

$$(2) \quad y = \frac{3}{\sqrt{13}}g - \frac{2}{26} \quad \text{Eliminando el parámetro } g,$$

$$3x + \frac{3}{2} - 2y = \frac{9}{26} + \frac{4}{26} = \frac{13}{26} = \frac{1}{2}.$$

Luego

$$3x - 2y - 1 = 0 : \text{ecuac. de } \mathcal{L}_2/xy$$

Esto nos dm. que la cónica  $9x^2 - 12xy + 4y^2 + 9x - 6y + 2 = 0$  se compone de las rectas  $3x - 2y + 2 = 0$  y  $3x - 2y - 1 = 0$ .

$$9x^2 - 12xy + 4y^2 + 9x - 6y + 2 = (3x - 2y + 2)(3x - 2y - 1)$$

**Problemas. 1.**

Empleando los invariantes determine la naturaleza y dibuje las cónicas representadas por las ecuaciones:

1.  $5x^2 - 4xy + y^2 + 2x - y = 0$

2.  $3x^2 - 4xy + y^2 + 2x - y = 0$

3.  $3x^2 - 4xy + y^2 + 15x - 6y + 7 = 0$

4.  $2x^2 - 7xy + 3y^2 - 9x + 7y + 4 = 0$

5.  $4x^2 - 12xy + 9y^2 + 4x - 5y + 3 = 0$

6.  $4x^2 - 12xy + 9y^2 - 8x + 12y - 7 = 0$

2. Los siguientes son ejemplos de cónicas degeneradas. Empleando los invariantes diga de que consta y si es posible, factorice la ecuación de la cónica.

1.  $6x^2 + xy - 2y^2 + 7x - 14y - 24 = 0$

2.  $4x^2 + 4xy + y^2 - 2x - y - 20 = 0$

3.  $x^2 + 2xy + 2y^2 - 8x - 12y + 20 = 0$

4.  $xy + 5x - 2x - 10 = 0$

5.  $6x^2 + 11xy + 3y^2 + 11x - y - 10 = 0$

6.  $4x^2 + 3xy + y^2 - 10x - 2y + 8 = 0$

7.  $10xy + 4x - 15y - 6 = 0$

8.  $4x^2 + 4xy + y^2 - 12x - 6y + 9 = 0$

9.  $x^2 - 4xy + 4y^2 + 2x - 4y - 3 = 0$

10.  $9x^2 - 6xy + y^2 - 3x + y - 2 = 0$

**Ejercicios.**

En los siguientes casos se tiene una cónica del tipo  $Ax^2 + 2Bxy + Cy^2 + 2Dx + 2Ey + F = 0$ .

Utilizand los invariantes, pruebe que se trata de una cónica degenerada  $\left\{ \begin{array}{l} \text{Una recta ó} \\ \text{dos rectas } \parallel \text{s ó que se cortan.} \end{array} \right.$

Una vez definida la naturaleza de la cónica, transforme la ecuación (haga traslaciones ó rotaciones si es necesario) y finalmente dibújela.

1)  $2x^2 + xy - y^2 + 3y - 2 = 0$

2)  $x^2 - y^2 + x + y = 0$

3)  $2x^2 + xy - 2x - y = 0$

4)  $x^2 - 2xy + y^2 + 2x - 2y + 1 = 0$

5)  $4x^2 - 4xy + y^2 + 4x - 2y + 1 = 0$

10. INTERSECCIÓN DE UNA CÓNICA CON UNA RECTA. RECTA TANGENTE A UNA CÓNICA POR UN PUNTO DE LA CURVA.

1. Vamos a tratar de utilizar la ecuación de incrementos de una cónica para hallar la ecuación de la tangente a la elipse

(82) 
$$\frac{x^2}{a^2} + \frac{y^2}{b^2} = 1, \quad a > b$$

en un punto  $P(x_0, y_0)$  de la curva. De [82]:

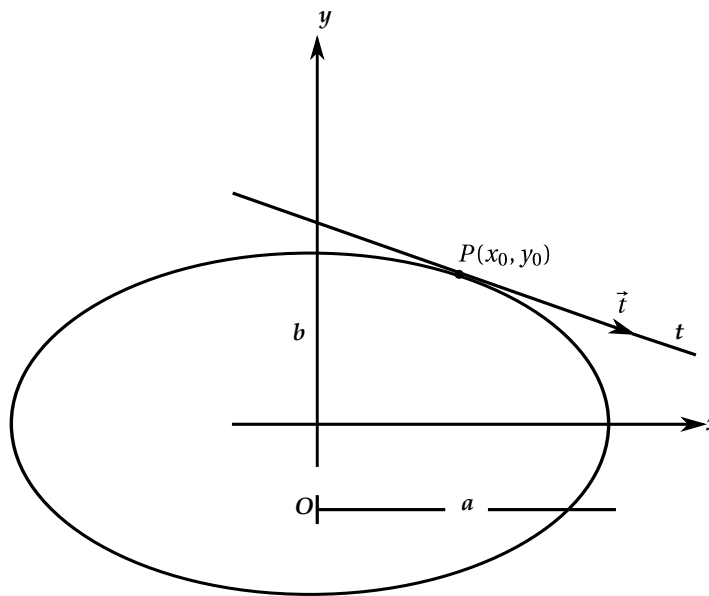

(83) 
$$b^2x^2 + a^2y^2 - a^2b^2 = 0$$

Consideremos la cónica  $b^2x^2 + a^2y^2 - a^2b^2 = 0$  \*

En este caso,

$f : \mathbb{R}^2 \rightarrow \mathbb{R}$

$(x, y) \rightarrow f(x, y) = \underbrace{b^2x^2 + a^2y^2}_{q(x, y)} - a^2b^2$

$= q(x, y) - a^2 - b^2$

$= \begin{pmatrix} x & y \end{pmatrix} \begin{pmatrix} b^2 & 0 \\ 0 & a^2 \end{pmatrix} \begin{pmatrix} x \\ y \end{pmatrix} - a^2b^2$

$q = \mathbb{R}^2 \rightarrow \mathbb{R}$

$(x, y) \rightarrow q(x, y) = b^2x^2 + a^2y^2$

$= \begin{pmatrix} x & y \end{pmatrix} \begin{pmatrix} b^2 & 0 \\ 0 & a^2 \end{pmatrix} \begin{pmatrix} x \\ y \end{pmatrix}$  es la f.c. asociada a la cónica \*.

Sea  $(x_0, y_0)$  un punto de la curva y  $t$  la tangente a la curva por  $(x_0, y_0)$ . Vamos a dm. que la ecuación de  $t$  es:

$$(84) \quad (x - x_0) \left. \frac{\partial f}{\partial x} \right|_{x_0, y_0} + (y - y_0) \left. \frac{\partial f}{\partial y} \right|_{x_0, y_0} = 0$$

Una vez dm. [84], como  $\frac{\partial f}{\partial x} = 2b^2x$  y  $\frac{\partial f}{\partial y} = 2a^2y$ ,

$$\left. \frac{\partial f}{\partial x} \right|_{x_0, y_0} = 2b^2x_0, \quad \left. \frac{\partial f}{\partial y} \right|_{x_0, y_0} = 2a^2y_0$$

y regresando a [84]:

$$\begin{aligned} t : (x - x_0)2b^2x_0 + (y - y_0)2a^2y_0 &= 0 \\ b^2x_0x - b^2x_0^2 - b^2x_0^2 + a^2y_0y - a^2y_0^2 &= 0 \\ b^2x_0x + a^2y_0y &= b^2x_0^2 + a^2y_0^2 = a^2b^2 \\ &\uparrow \\ &\left\{ (x_0, y_0) \text{ está en la curva} \right. \end{aligned}$$

Así que

$$t : \frac{x_0x}{a^2} + \frac{y_0y}{b^2} = 1, \quad \begin{array}{l} \text{ecuación que ya habíamos} \\ \text{obtenido de otra forma} \\ \text{en las monografías de las} \\ \text{cónicas.} \end{array}$$

Regresemos a la ecuación de la cónica:

$$\begin{aligned} b^2x^2 + a^2y^2 - a^2b^2 &= 0 \\ (x \ y) \underbrace{\begin{pmatrix} b^2 & 0 \\ 0 & a^2 \end{pmatrix}}_M \begin{pmatrix} x \\ y \end{pmatrix} - a^2b^2 &= 0 \end{aligned}$$

$$PCM(\lambda) = \lambda^2 - (a^2 + b^2)\lambda + a^2b^2$$

$$\therefore \lambda = \frac{(a^2 + b^2) \pm \sqrt{(a^2 + b^2)^2 - 4a^2b^2}}{2} = \frac{(a^2 + b^2) \pm (a^2 - b^2)}{2} \begin{cases} \lambda_1 = a^2 \\ \lambda_2 = b^2 \end{cases}$$

$$EP_{b^2}^M = \left\{ (x, y) / \begin{pmatrix} b^2 & 0 \\ 0 & a^2 \end{pmatrix} \begin{pmatrix} x \\ y \end{pmatrix} = b^2 \begin{pmatrix} x \\ y \end{pmatrix} \right\}$$

$$\begin{cases} b^2x = b^2x & \therefore x \in \mathbb{R} \\ a^2y = b^2y & \therefore (a^2 - b^2)y = 0 \quad \text{i.e., } y = 0 \end{cases}$$



Así que  $EP_{b^2}^M$  es el eje  $x$ .

$$EP_{a^2}^M = \left\{ (x, y) / \begin{pmatrix} b^2 & 0 \\ 0 & a^2 \end{pmatrix} \begin{pmatrix} x \\ y \end{pmatrix} = a^2 \begin{pmatrix} x \\ y \end{pmatrix} \right\}$$

$$\begin{cases} b^2x = a^2x & \therefore (a^2 - b^2)x =, \text{ i.e., } x = 0 \\ a^2y = a^2y & \text{o sea que } y \in \mathbb{R}. \end{cases}$$

El  $EP_{a^2}^M$  es el eje  $y$ .

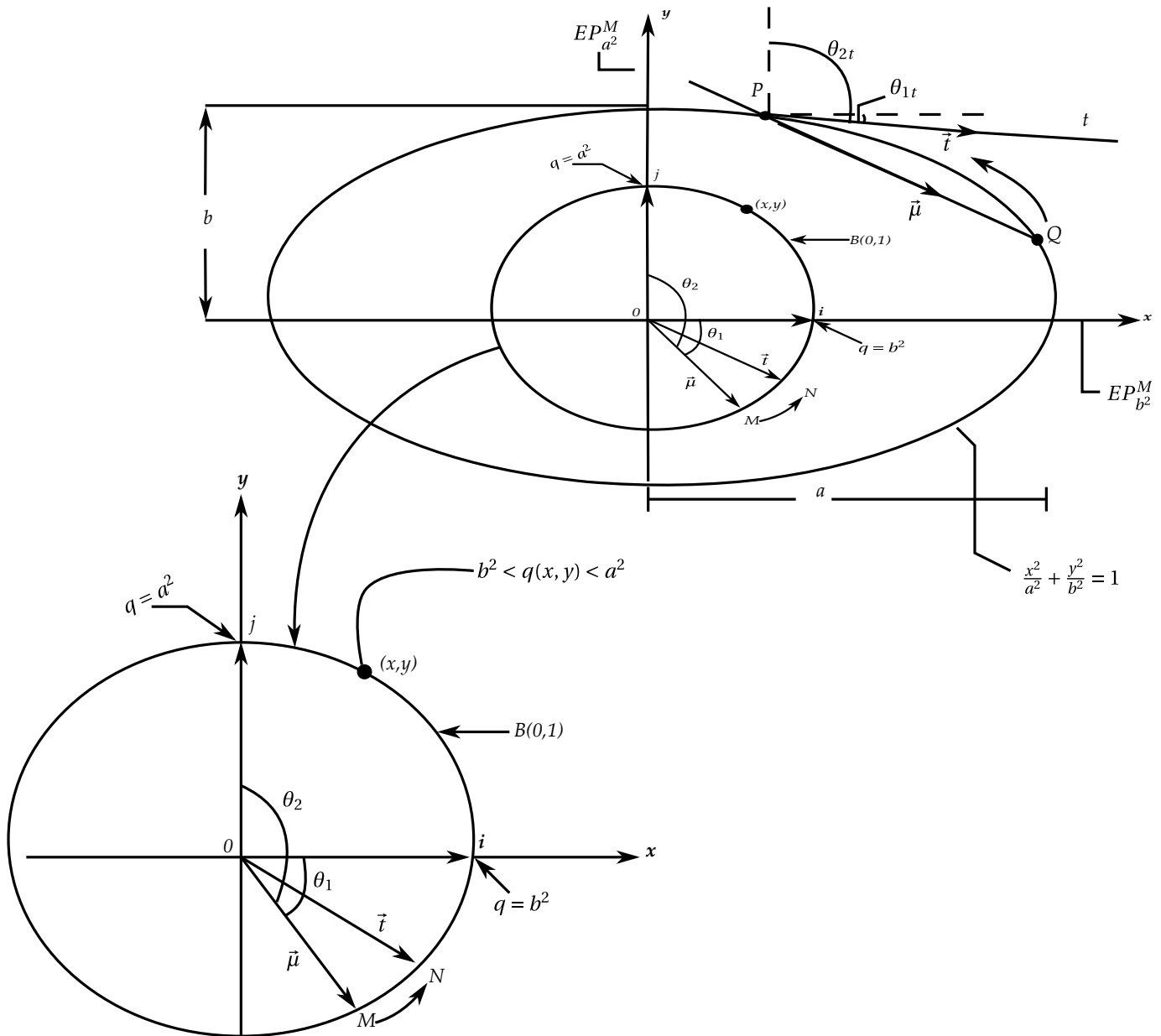

Queremos estudiar los valores que toma  $q$  sobre los puntos de la  $B(0;1) = \{(x, y) / x^2 + y^2 = 1\}$ . Recordemos el Tma. de Euler:  
 «La f.c. “ $q$ ” ( $q$  es en este caso la f.c. asociada a la cónica  $b^2x^2 + a^2y^2 - a^2b^2 = 0$ ) alcanza

sus valores máximo y mínimo sobre la esfera unidad en los puntos donde las direcciones principales de la matriz de la f.c. (M) corta a dicha esfera».

Como  $EP_{b^2}^M$  es el eje  $x$  y el  $EP_{a^2}^M$  es el eje  $y$ , las direcciones principales de  $M$  son el eje  $x$  y el eje  $y$ . Por el Tma. de Euler se tiene que  $\forall (x, y) \in B(0;1)$ , i.e.,  $x^2 + y^2 = 1$ ,

$$b^2 \leq q(x, y) = \begin{pmatrix} x & y \end{pmatrix} \begin{pmatrix} b^2 & 0 \\ 0 & a^2 \end{pmatrix} \begin{pmatrix} x \\ y \end{pmatrix} = b^2 x^2 + a^2 y^2 \underset{\uparrow}{=} b^2 \cos^2 \theta_1 + a^2 \cos^2 \theta_2 \leq a^2$$

$$x = \cos \theta_1$$

$$y = \cos \theta_2$$

Tomemos  $P$  en la elipse y  $Q$  un punto en la curva cercano a  $P$ .

Llamemos  $\vec{u} = \xi \vec{i} + \eta \vec{j} = \cos \theta_1 \vec{i} + \cos \theta_2 \vec{j}$  el vector unitario  $\parallel$  a  $\overline{PQ}$  y  $t = \xi_t \vec{i} + \eta_t \vec{j} = \cos \theta_{1_t} \vec{i} + \cos \theta_{2_t} \vec{j}$  al vector unitario  $\parallel$  a la tangente a la curva por  $P$ .

Cuando  $Q \rightarrow P$  a lo largo de la curva, el punto  $M \rightarrow N$  a lo largo de la  $B(0;1)$  y en ningún momento  $q(\vec{u})$  se anula.

Además,

$$\lim_{\substack{Q \rightarrow P \\ M \rightarrow N}} \xi_{Q \rightarrow P} = \lim_{\substack{Q \rightarrow P \\ M \rightarrow N}} \cos^2 \theta_1 = \cos^2 \theta_{1_t} = \xi^2 t$$

$$\lim_{\substack{Q \rightarrow P \\ M \rightarrow N}} \eta_{Q \rightarrow P} = \lim_{\substack{Q \rightarrow P \\ M \rightarrow N}} \cos^2 \theta_2 = \cos^2 \theta_{2_t} = \eta^2 t \quad \text{teniéndose que}$$

$$\lim_{Q \rightarrow P} q(\vec{u}) = \lim_{Q \rightarrow P} (b^2 \cos^2 \theta_1 + a^2 \cos^2 \theta_2) = b^2 \cos^2 \theta_{1_t} + a^2 \cos^2 \theta_{2_t} = q(\vec{t})$$

Ahora si volvamos al problema de encontrar la ecuación de la tangente a la elipse por un punto de la curva.

Consideremos la elipse  $\frac{x^2}{a^2} + \frac{y^2}{b^2} = 1$ ,  $a > b$ , un punto  $P(x_0, y_0)$  del plano de la curva,  $P$  no necesariamente en la curva, y la secante  $\mathcal{L} \parallel$  al vector unitario  $\vec{\mu} = \xi \vec{i} + \eta \vec{j}$ ,

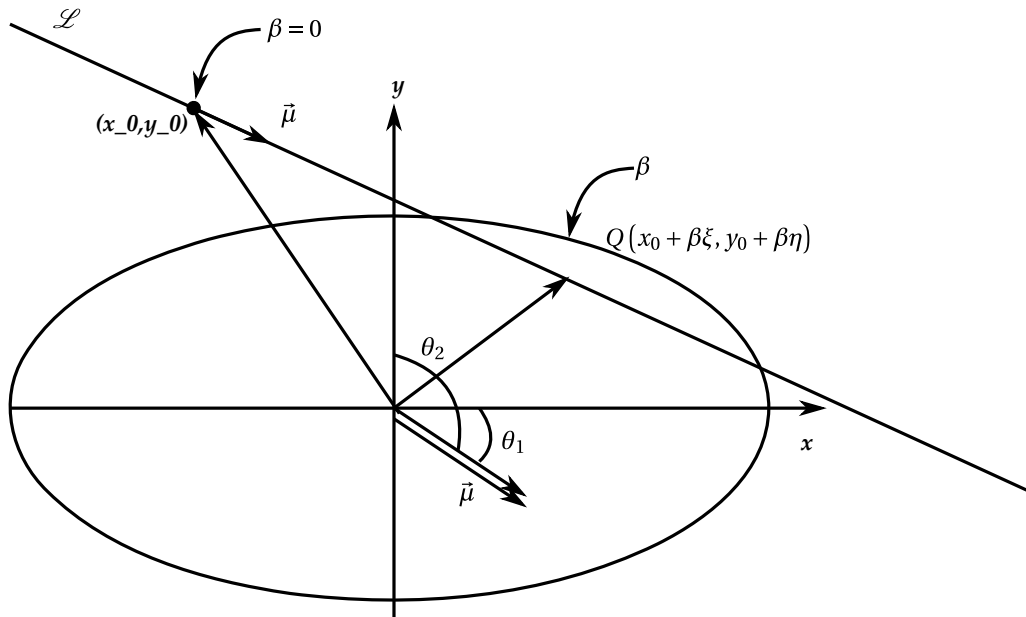

$$\xi^2 + \eta^2 = 1, \quad \xi = \cos \theta_1, \quad \eta = \cos \theta_2.$$

Si  $Q(\vec{r})$  es un punto de la secante,  $\vec{r} = \vec{r}_0 + \beta\vec{\mu}$ , y como  $\|\vec{\mu}\| = 1$ , el parámetro  $\beta = PQ = d(P, Q)$  : distancia entre P y Q.

Si llamamos  $Q(x, y)$ ,  $(x, y) = (x_0, y_0) + \beta(\xi, \eta)$

$$\therefore \left. \begin{array}{l} x = x_0 + \beta\xi \\ y = y_0 + \beta\eta \end{array} \right\} \text{Ecuaciones paramétricas de } \mathcal{L}.$$

Recordemos la ecuación de incrementos de la cónica:

$$\forall (x, y), \quad (h, k) \in \mathbb{R}^2 :$$

$$f(X+h, Y+k) = q(X, Y) + \begin{pmatrix} \frac{\partial f}{\partial x} & \frac{\partial f}{\partial y} \end{pmatrix}_{h,k} \begin{pmatrix} X \\ Y \end{pmatrix} + f(h, k).$$

En virtud de ésta ecuación,

$$\begin{aligned} f(\beta\xi + x_0, \beta\eta + y_0) &= q(\beta\xi, \beta\eta) + \begin{pmatrix} \frac{\partial f}{\partial x} & \frac{\partial f}{\partial y} \end{pmatrix}_{h,k} \begin{pmatrix} \beta\xi \\ \beta\eta \end{pmatrix} + f(x_0, y_0) \\ &= \begin{pmatrix} \beta\xi & \beta\eta \end{pmatrix} \begin{pmatrix} b^2 & 0 \\ 0 & a^2 \end{pmatrix} \begin{pmatrix} \beta\xi \\ \beta\eta \end{pmatrix} + \beta\xi \frac{\partial f}{\partial x}_{x_0, y_0} + \beta\eta \frac{\partial f}{\partial y}_{x_0, y_0} + f(x_0, y_0) \\ &= \begin{pmatrix} \beta\xi & \beta\eta \end{pmatrix} \begin{pmatrix} b^2\xi\beta & \\ & a^2\eta\beta \end{pmatrix} + \begin{pmatrix} \xi \frac{\partial f}{\partial x} & \eta \frac{\partial f}{\partial y} \end{pmatrix}_{x_0, y_0} + f(x_0, y_0) \\ &= \begin{pmatrix} b^2\xi^2 + a^2\eta^2 \end{pmatrix} \beta^2 + \begin{pmatrix} \xi \frac{\partial f}{\partial x} & \eta \frac{\partial f}{\partial y} \end{pmatrix}_{h,k} \beta + f(x_0, y_0) \\ &= q(\xi, \eta)\beta^2 + \begin{pmatrix} \xi \frac{\partial f}{\partial x} & \eta \frac{\partial f}{\partial y} \end{pmatrix}_{h,k} \beta + f(x_0, y_0) \quad \star \end{aligned}$$

Los punto de la cónica y la la recta  $\mathcal{L}$  se consiguen al hacer simultaneas

$$(85) \quad f(x, y) = 0$$

y

$$(86) \quad \left. \begin{array}{l} x = x_0 + \beta\xi \\ y = y_0 + \beta\eta \end{array} \right\}$$

Al llevar [86] a [85],  $f(x_0 + \beta\xi, y_0 + \beta\eta) = 0$ .

Luego, en virtud de  $\star$ ,

$$q(\xi, \eta)\beta^2 + \begin{pmatrix} \xi \frac{\partial f}{\partial x} & \eta \frac{\partial f}{\partial y} \end{pmatrix}_{x_0, y_0} \beta + f(x_0, y_0) = 0 \quad \star\star$$

Las raíces de ésta ecuación (en general hay dos raíces simples y cuando  $\mathcal{L}$  sea una secante) son los valores del parámetro  $\beta$  que llevados a [86] nos permiten encontrar las coordenadas de los puntos donde la secante corta a la cónica.

Supongamos ahora que  $P(x_0, y_0)$  está en la curva.  
Entonces  $f(x_0, y_0) = 0$  y al regresar a  $\star\star$ ,

$$q(\xi, \eta)\beta^2 + \left( \xi \frac{\partial f}{\partial x} + \eta \frac{\partial f}{\partial y} \right)_{x_0, y_0} \beta = 0$$

$$\beta \left( q(\xi, \eta)\beta + \left( \xi \frac{\partial f}{\partial x} + \eta \frac{\partial f}{\partial y} \right)_{x_0, y_0} \right) = 0$$

$$\therefore \beta_1 = 0 \quad \text{o} \quad \beta_2 = - \frac{\xi \frac{\partial f}{\partial x} + \eta \frac{\partial f}{\partial y}}{q(\xi, \eta)}$$

lo cual nos indica que la recta  $\mathcal{L}$  corta a la cónica en dos puntos:  $P(x_0, y_0)$  que corresponde al valor  $\beta_1 = 0$  del parámetro y  $Q(x_0 + \beta_2\xi, y_0 + \beta_2\eta)$  que corresponde al valor

$$\beta_2 = - \frac{\xi \frac{\partial f}{\partial x} + \eta \frac{\partial f}{\partial y}}{q(\xi, \eta)} \quad \text{del parámetro :}$$

Ahora acerquemos  $Q$  a  $P$  a través de la curva.

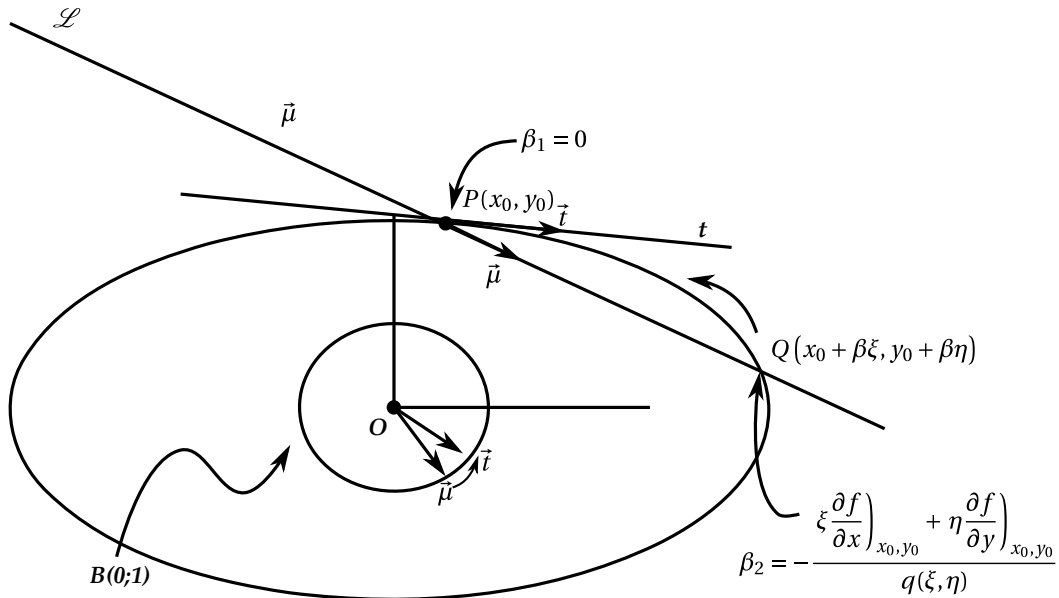

Entonces  $\vec{\mu} \rightarrow \vec{t}$ ,  $\lim_{Q \rightarrow P} \beta_2 = \beta_1 = 0$ .

Pero

$$\lim_{Q \rightarrow P} \beta_2 = - \frac{\lim_{Q \rightarrow P} \left( \xi \frac{\partial f}{\partial x} + \eta \frac{\partial f}{\partial y} \right)_{x_0, y_0}}{\lim_{Q \rightarrow P} q(\xi, \eta)}$$

$\begin{matrix} \nearrow \xi_t & \nearrow \eta_t \\ \lim_{Q \rightarrow P} \xi & \lim_{Q \rightarrow P} \eta \end{matrix}$   
 $\downarrow q(\xi_t, \eta_t) = q(\vec{t})$

Así que

$$\left(\frac{\partial f}{\partial x}\right)_{x_0,y_0} \xi_t + \left(\frac{\partial f}{\partial y}\right)_{x_0,y_0} \eta_t = 0 \quad *$$

donde  $\vec{t} = \xi_t \vec{i} + \eta_t \vec{j}$  es el vector unitario  $\parallel$  a la tangente de la cónica por  $P(x_0, y_0)$ .  
De  $*$  :

$$\eta_t = -\frac{\left(\frac{\partial f}{\partial x}\right)_{x_0,y_0} \xi_t}{\left(\frac{\partial f}{\partial y}\right)_{x_0,y_0}} \quad \text{y}$$

$$\underbrace{m_t}_{\swarrow} = \frac{\eta_t}{\xi_t} = -\frac{\left(\frac{\partial f}{\partial x}\right)_{x_0,y_0}}{\left(\frac{\partial f}{\partial y}\right)_{x_0,y_0}}$$

pendiente  
de la tangente  $t$  por  $P(x_0, y_0)$   
a la elipse

De éste modo, la ecuación de  $t$  es:

$$y - y_0 = -\frac{\left(\frac{\partial f}{\partial x}\right)_{x_0,y_0}}{\left(\frac{\partial f}{\partial y}\right)_{x_0,y_0}} (x - x_0) \quad \text{y finalmente,}$$

$$(x - x_0) \left(\frac{\partial f}{\partial x}\right)_{x_0,y_0} + (y - y_0) \left(\frac{\partial f}{\partial y}\right)_{x_0,y_0} = 0.$$

De paso hallemos la ecuación de la normal a la curva en  $P(x_0, y_0)$

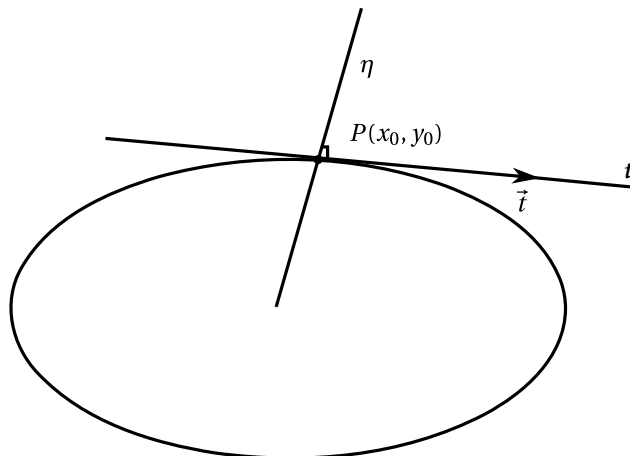

$$m_\eta = -\frac{1}{m_t} = \frac{\left(\frac{\partial f}{\partial y}\right)_{x_0, y_0}}{\left(\frac{\partial f}{\partial x}\right)_{x_0, y_0}}$$

pendiente de la normal

Ecuación de la normal:

$$y - y_0 = \frac{\left(\frac{\partial f}{\partial y}\right)_{x_0, y_0}}{\left(\frac{\partial f}{\partial x}\right)_{x_0, y_0}}(x - x_0)$$

que podemos escribir así:

$$(x - x_0) \left(\frac{\partial f}{\partial y}\right)_{x_0, y_0} - (y - y_0) \left(\frac{\partial f}{\partial x}\right)_{x_0, y_0} = 0.$$

(2) Supongamos ahora que la elipse es  $\frac{x^2}{a^2} + \frac{y^2}{b^2} = 1$  con  $a < b$ . La cónica es  $b^2x^2 + a^2y^2 - a^2b^2 =$

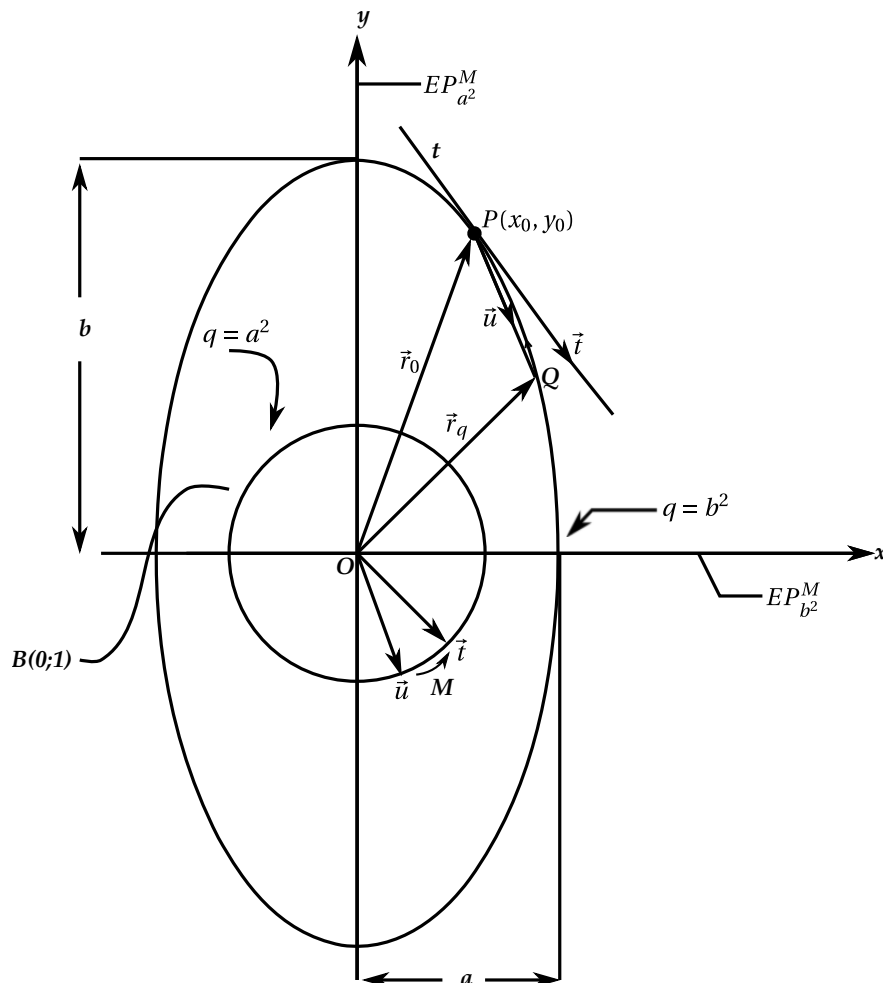

La componente cuadrática es

$$q(x, y) = b^2x^2 + a^2y^2$$

$$= (x \ y) \begin{pmatrix} b^2 & 0 \\ 0 & a^2 \end{pmatrix} \begin{pmatrix} x \\ y \end{pmatrix}$$

$\parallel$   
 $M$

El  $EP_{b^2}^M$  es el eje  $x$ .

El  $EP_{a^2}$  es el eje  $y$  y  $\forall(x, y) \in B(0;1)$ , por el T. de Euler,  $a^2 \leq q(x, y) \leq b^2$ .

Si tomamos  $(x_0, y_0)$  en la curva y  $Q$  un punto de la curva cercano a  $P$ , la ecuación de la secante  $\overleftrightarrow{PQ}$  es  $\vec{r} = \vec{r}_0 + \beta \vec{\mu}$  donde  $\vec{\mu} = \xi \vec{i} + \eta \vec{j}$  es un vector  $\parallel$  a  $\overleftrightarrow{PQ}$ . La secante  $\overleftrightarrow{PQ}$  corta a la curva en los parámetros  $(x_0, y_0)$  y  $Q$  correspondientes a los valores del parámetro  $\beta_1 = 0$  y

$$\beta_2 = - \frac{\xi \left( \frac{\partial f}{\partial x} \right)_{x_0, y_0} + \eta \left( \frac{\partial f}{\partial y} \right)_{x_0, y_0}}{q(\xi, \eta)}$$

Cuando  $Q \rightarrow P$  a través de la curva,  $M \rightarrow N$  a través de la

$$B(0;1), \quad \lim_{Q \rightarrow P} \xi = \xi_t, \quad \lim_{Q \rightarrow P} \eta = \eta_t$$

con  $\vec{t} = \xi_t \vec{i} + \eta_t \vec{j}$ .

$$\lim_{Q \rightarrow P} q(\xi, \eta) = q(\vec{t}).$$

$$\lim_{Q \rightarrow P} \beta_2 = Q = - \frac{\left( \frac{\partial f}{\partial x} \right)_{x_0, y_0} \lim_{Q \rightarrow P} \xi + \left( \frac{\partial f}{\partial y} \right)_{x_0, y_0} \lim_{Q \rightarrow P} \eta}{\lim_{Q \rightarrow P} q(\xi, \eta)}$$

$\swarrow$   
 $q(\xi_t, \eta_t) = q(\vec{t})$

De suerte que

$$m_t = \frac{\eta_t}{\xi_t} = - \frac{\left( \frac{\partial f}{\partial x} \right)_{x_0, y_0}}{\left( \frac{\partial f}{\partial y} \right)_{x_0, y_0}}$$

y la ecuación de la recta  $t$  tangente a la curva en  $(x_0, y_0)$  es:

$$y - y_0 = - \frac{\left( \frac{\partial f}{\partial x} \right)_{x_0, y_0}}{\left( \frac{\partial f}{\partial y} \right)_{x_0, y_0}} (x - x_0), \quad \text{o sea :}$$

$$t : (x - x_0) \left( \frac{\partial f}{\partial x} \right)_{x_0, y_0} + (y - y_0) \left( \frac{\partial f}{\partial y} \right)_{x_0, y_0} = 0$$

En este caso,  $\left. \frac{\partial f}{\partial x} \right|_{x_0, y_0} = 2b^2x_0$ ;  $\left. \frac{\partial f}{\partial y} \right|_{x_0, y_0} = 2a^2y_0$ .

y la ecuación de la tangente es

$$\begin{aligned}
 t : (x - x_0)2b^2x_0 + (y - y_0)2a^2y_0 &= 0 \\
 b^2x_0x - b^2x_0^2 + a^2y_0y - a^2y_0^2 &= 0 \\
 b^2x_0x + a^2y_0y &= b^2x_0^2 + a^2y_0^2 \\
 &= a^2b^2 \\
 &\uparrow \\
 \left\{ \begin{array}{l} \text{Como } (x_0, y_0) \text{ está en la curva,} \\ b^2x_0^2 + a^2y_0^2 = a^2b^2 \end{array} \right. \\
 t : \frac{x_0x}{a^2} + \frac{y_0y}{b^2} &= 1
 \end{aligned}$$

3) Consideremos ahora la hipérbola  $\frac{x^2}{a^2} - \frac{y^2}{b^2} = 1$  La cónica es:

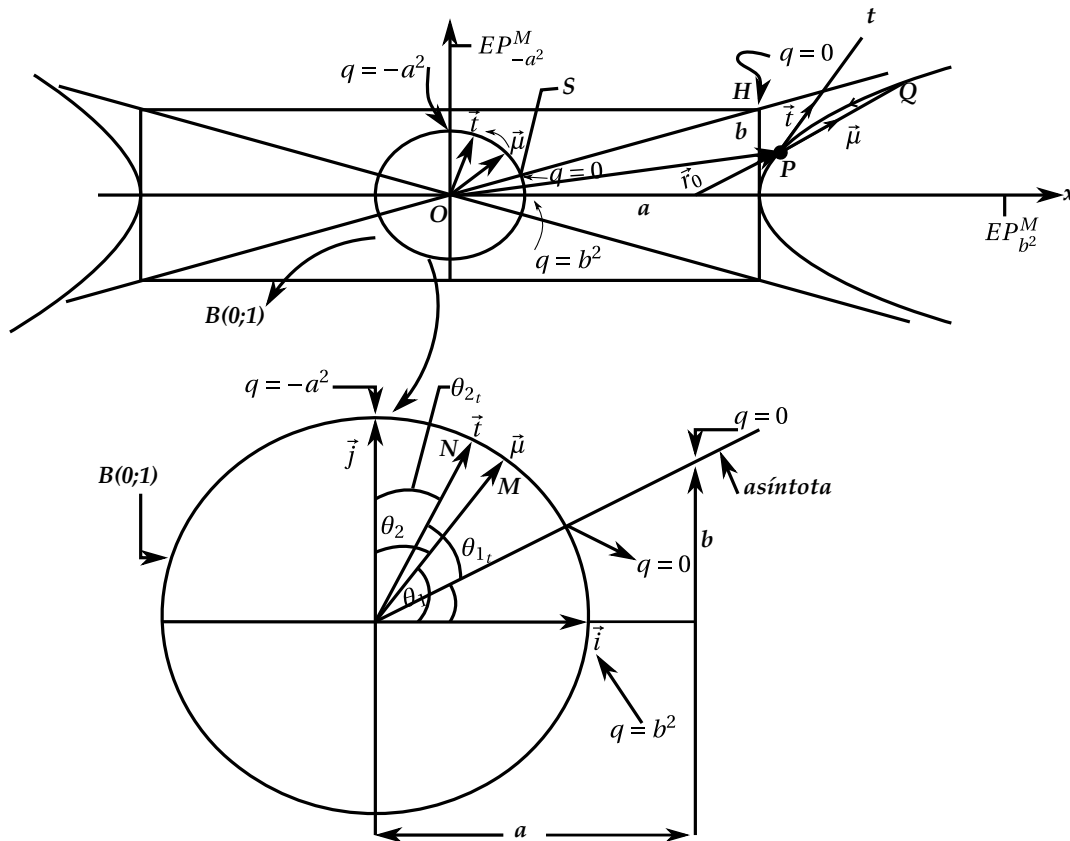

$$\begin{aligned}
 b^2x^2 - a^2y^2 - a^2b^2 &= 0 \text{ y su f.c. es} \\
 q(x, y) &= b^2x^2 - a^2y^2 = (x \ y) \begin{pmatrix} b^2 & 0 \\ 0 & -a^2 \end{pmatrix} \begin{pmatrix} x \\ y \end{pmatrix} \\
 &\parallel \\
 &M
 \end{aligned}$$



$$PCM(\lambda) = \lambda^2 - (b^2 - a^2)\lambda - a^2b^2 = 0$$

$$\lambda = \frac{(b^2 - a^2) \pm \sqrt{(b^2 - a^2)^2 + 4a^2b^2}}{2} = \frac{(b^2 - a^2) \pm (b^2 + a^2)}{2} \begin{cases} \lambda_1 = b^2 \\ \lambda_2 = -a^2 \end{cases}$$

Queremos estudiar los valores que toma  $q$  en la  $B(0;1)$ .

$$EP_{b^2}^M = \left\{ (x, y) / \begin{pmatrix} b^2 & 0 \\ 0 & -a^2 \end{pmatrix} \begin{pmatrix} x \\ y \end{pmatrix} = b^2 \begin{pmatrix} x \\ y \end{pmatrix} \right\}$$

$$\begin{cases} b^2x = b^2x & : & x \in \mathbb{R} \\ -a^2y = b^2y & \therefore & (b^2 + a^2)y = 0 \quad \text{O sea } y = 0. \end{cases}$$

El  $EP_{b^2}^M$  es el eje  $x$ .

$$EP_{-a^2}^M = \left\{ (x, y) / \begin{pmatrix} b^2 & 0 \\ 0 & -a^2 \end{pmatrix} \begin{pmatrix} x \\ y \end{pmatrix} = -a^2 \begin{pmatrix} x \\ y \end{pmatrix} \right\}$$

$$\begin{cases} b^2x = -a^2x & \therefore & (b^2 + a^2)x = 0 & ; & x = 0 \\ -a^2y = -a^2y & ; & y \in \mathbb{R} \end{cases}$$

El  $EP_{-a^2}^M$  es el eje  $y$ .

Luego, por el T. de Euler,  $\forall (\zeta, \eta) \in B(0;1) : -a^2 \leq q(\zeta, \eta) \leq b^2$

$$q(H) = q(a, b) = \begin{pmatrix} a & b \end{pmatrix} \begin{pmatrix} b^2 & 0 \\ 0 & -a^2 \end{pmatrix} \begin{pmatrix} a \\ b \end{pmatrix} = \begin{pmatrix} a & b \end{pmatrix} \begin{pmatrix} b^2a \\ -a^2b \end{pmatrix} = 0$$

$$q(S) = \begin{pmatrix} \frac{a}{\sqrt{a^2 + b^2}} & \frac{b}{\sqrt{a^2 + b^2}} \end{pmatrix} \begin{pmatrix} b^2 & 0 \\ 0 & -a^2 \end{pmatrix} \begin{pmatrix} \frac{a}{\sqrt{a^2 + b^2}} \\ \frac{b}{\sqrt{a^2 + b^2}} \end{pmatrix}$$

$$= \begin{pmatrix} \frac{a}{\sqrt{a^2 + b^2}} & \frac{b}{\sqrt{a^2 + b^2}} \end{pmatrix} \begin{pmatrix} \frac{ab^2}{\sqrt{a^2 + b^2}} & -\frac{a^2b}{\sqrt{a^2 + b^2}} \end{pmatrix} = 0$$

Consideremos ahora la secante  $\overline{PQ}$  de vector unitario  $\vec{\mu} \parallel \overline{PQ}$ ,

$$\vec{\mu} = \zeta \vec{i} + \eta \vec{j} = \cos \theta_1 \vec{i} + \cos \theta_2 \vec{j}.$$

Como en los casos anteriores, llamemos  $t = \zeta \vec{i} + \eta \vec{j} = \cos \theta_{1_t} \vec{i} + \cos \theta_{2_t} \vec{j}$  el vector unitario  $\parallel$  a la tangente  $t$  por  $P$  a la curva.

Cuando el punto  $Q \rightarrow P$  a través de la curva,  $M \rightarrow N$  a través de la  $B(0;1)$ .

$$\lim_{\substack{Q \rightarrow P \\ M \rightarrow N}} \zeta = \lim_{Q \rightarrow P} \cos \theta_1 = \cos \theta_{1_t} = \zeta_t$$

$$\lim_{Q \rightarrow P} \eta = \lim_{Q \rightarrow P} \cos \theta_2 = \cos \theta_{2_t} = \eta_t$$

$$\lim_{Q \rightarrow P} q(\vec{u}) = \lim_{Q \rightarrow P} (b^2 \cos \theta_1 - a^2 \cos \theta_2) = b^2 \cos \theta_{1_t} - a^2 \cos \theta_{2_t} = q(\vec{t})$$

La ecuación de la secante  $\overleftrightarrow{PQ}$  es  $\vec{r} = \vec{r}_0 + \beta \vec{\mu}$ .

Dicha secante corta a la curva en los puntos  $P$  y  $Q$  asociados a los valores  $\beta_1 = 0$  y

$$\beta_2 = - \frac{\xi \left( \frac{\partial f}{\partial x} \right)_{x_0, y_0} + \eta \left( \frac{\partial f}{\partial y} \right)_{x_0, y_0}}{q(\xi, \eta)} \text{ del parámetro.}$$

Cuando  $Q \rightarrow P$  a través de la curva,  $M \rightarrow N$  se tiene que

$$\lim_{Q \rightarrow P} \beta_2 = 0 = - \frac{\left( \frac{\partial f}{\partial x} \right)_{x_0, y_0} \lim_{Q \rightarrow P} \xi + \left( \frac{\partial f}{\partial y} \right)_{x_0, y_0} \lim_{Q \rightarrow P} \eta}{\lim_{Q \rightarrow P} q(\xi, \eta)}$$

$\swarrow \xi_t$                        $\swarrow \eta_t$   
 $\searrow$   
 $q(\xi_t, \eta_t) = q(\vec{t})$

y se tiene de nuevo que

$$m_t = \frac{\eta_t}{\xi_t} = - \frac{\left( \frac{\partial f}{\partial x} \right)_{x_0, y_0}}{\left( \frac{\partial f}{\partial y} \right)_{x_0, y_0}}$$

La ecuación de la tangente es

$$t : (x - x_0) \left( \frac{\partial f}{\partial x} \right)_{x_0, y_0} + (y - y_0) \left( \frac{\partial f}{\partial y} \right)_{x_0, y_0} = 0$$

En este caso,  $f(x, y) = b^2x^2 - a^2y^2 - a^2b^2$ .

$$\begin{aligned} \frac{\partial f}{\partial x} &= 2b^2x; & \frac{\partial f}{\partial y} &= -2a^2y, \\ \frac{\partial f}{\partial x} &= 2b^2x_0; & \frac{\partial f}{\partial y} &= -2a^2y_0 \end{aligned}$$

Así que

$$\begin{aligned} t : (x - x_0)2b^2x_0 - (y - y_0)2a^2y_0 &= 0 \\ b^2x_0x - b^2x_0^2 - a^2y_0y + a^2y_0^2 &= 0 \\ b^2x_0x - a^2y_0y &= b^2x_0^2 - a^2y_0^2 \\ &= a^2b^2 \end{aligned}$$

y finalmente,

$$t : \frac{x_0x}{a^2} - \frac{y_0y}{b^2} = 1$$

4) Tomemos ahora la hipérbola  $\frac{y^2}{b^2} - \frac{x^2}{a^2} = 1$ .

La cónica es  $a^2y^2 - b^2x^2 - a^2b^2 = 0$  y su f.c. asociada es

$$q(x, y) = -b^2x^2 + a^2y^2 = \begin{pmatrix} x & y \end{pmatrix} \begin{pmatrix} -b^2 & 0 \\ 0 & a^2 \end{pmatrix} \begin{pmatrix} x \\ y \end{pmatrix}$$

$\parallel$   
 $M$

Vamos a dm. que la ecuación de la tangente  $t$  a la curva por el punto  $P(x_0, y_0)$  de la curva se construye así:

$$\text{ecua. de la curva: } \frac{yy}{b^2} - \frac{xx}{a^2} = 1; \quad t : \frac{y_0y}{b^2} - \frac{x_0x}{a^2} = 1$$

Podemos dm. que los valores propios de  $M$  son  $-b^2, a^2$  y que  $EP_{-b^2}^M$  es el eje  $x$ ,  $EP_{a^2}^M$  es el eje  $y$ .

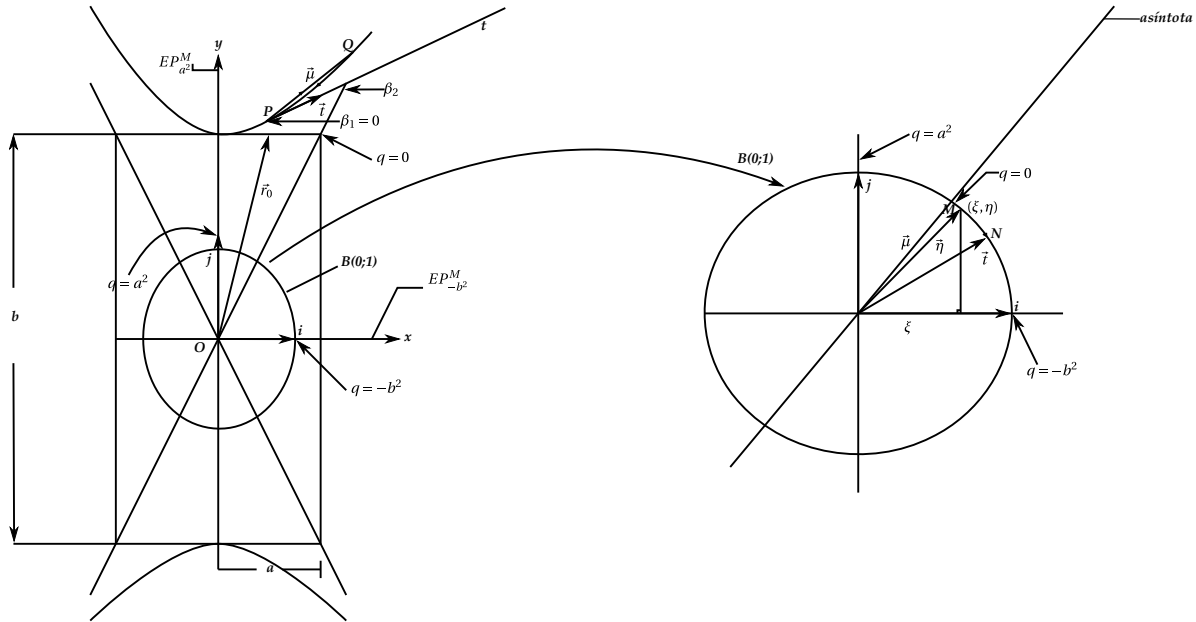

Por el Tma. de Euler,  $\forall (\xi, \eta) \in B(0;1) : -b^2 \leq q(\xi, \eta) \leq a^2$ .

La ecuación de la secante  $\overleftrightarrow{PQ}$  donde  $P(x_0, y_0)$  es un punto de la curva es:  $\vec{r} = \vec{r}_0 + \beta \vec{\mu}$ ,  $\vec{\mu} = \xi \vec{i} + \eta \vec{j}$ : vector unitario  $\parallel$  a  $\overline{PQ}$ .

El valor del parámetro  $\beta$  es:  $\beta_1 = 0$  en  $P$  y  $\beta_2 = -\frac{\xi \left(\frac{\partial f}{\partial x}\right)_{x_0, y_0} + \eta \left(\frac{\partial f}{\partial y}\right)_{x_0, y_0}}{q(\xi, \eta)}$  en  $Q$ .

Cuando  $Q \rightarrow P$  a través de la curva,  $M \rightarrow N$  a través de la  $B(0;1)$  y donde  $\vec{t} = \xi_t \vec{i} + \eta_t \vec{j}$

$$\lim_{\substack{Q \rightarrow P \\ M \rightarrow N}} \beta_2 = 0 = -\frac{\left(\frac{\partial f}{\partial x}\right)_{x_0, y_0} \lim_{Q \rightarrow P} \xi + \left(\frac{\partial f}{\partial y}\right)_{x_0, y_0} \lim_{Q \rightarrow P} \eta}{\lim_{Q \rightarrow P} q(\xi, \eta)}$$

$q(\xi_t, \eta_t) = q(\vec{t})$

es el vector unitario  $\parallel$  a la tangente  $t$  por el punto  $P(x_0, y_0)$  de la curva. Se tiene de nuevo que

$$\underbrace{m_t}_{\text{pendiente de } t} = \frac{\eta_t}{\xi_t} = -\frac{\left(\frac{\partial f}{\partial x}\right)_{x, y_0}}{\left(\frac{\partial f}{\partial y}\right)_{x_0, y_0}}$$

$$t : (x - x_0) \frac{\partial f}{\partial x} \Big|_{x,y_0} + (y - y_0) \frac{\partial f}{\partial y} \Big|_{x,y_0} = 0$$

En este caso,

$$\begin{aligned} f(x, y) &= -b^2x^2 + a^2y^2 - a^2b^2 \\ \frac{\partial f}{\partial x} &= -2b^2x; \quad \frac{\partial f}{\partial y} \Big|_{x_0, y_0} = -2b^2x_0 \\ \frac{\partial f}{\partial x} &= 2a^2y; \quad \frac{\partial f}{\partial y} \Big|_{x_0, y_0} = 2a^2y_0 \end{aligned}$$

Así que la ecuación de  $t$  es

$$\begin{aligned} t : -(x - x_0)2b^2x_0 + (y - y_0)2a^2y_0 &= 0 \\ -b^2x_0x + b^2x_0^2 + a^2y_0y - a^2y_0^2 &= 0 \\ a^2y_0y - b^2x_0x &= a^2y_0^2 - b^2x_0^2 = a^2b^2 \\ &\quad \uparrow \\ &\quad (x_0, y_0) \text{ está en la curva} \end{aligned}$$

y finalmente,

$$t : \frac{y_0y}{b^2} - \frac{x_0x}{a^2} = 1$$

5) Consideremos la parábola  $y^2 = 2px$

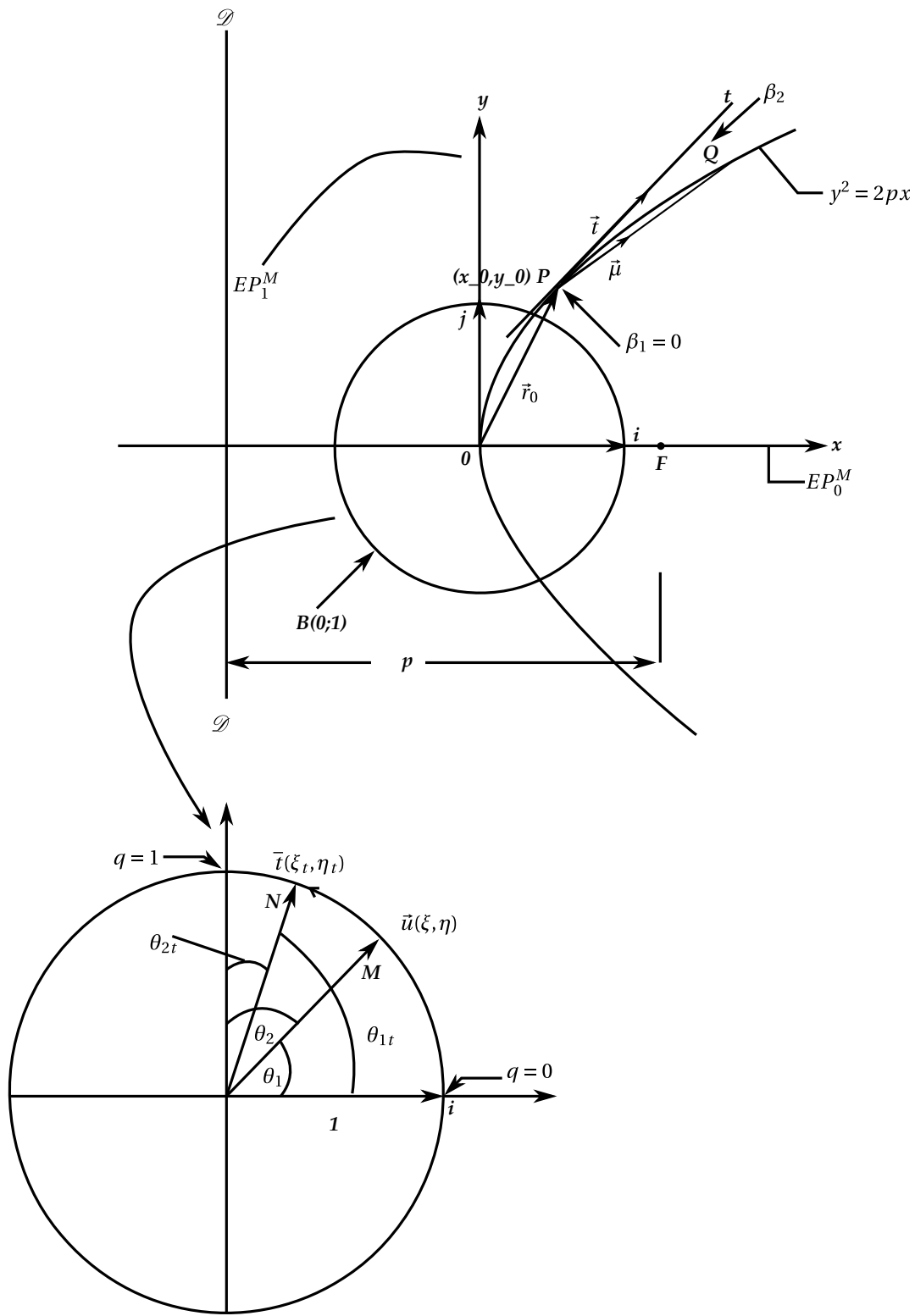

Vamos a dm. que la ecuación de la tangente  $t$  a la curva por un punto  $P(x_0, y_0)$  de ella se construye así:

ecuación de la curva:  $y^2 = 2px$  que podemos escribir así:

$$\begin{aligned} y \cdot y &= p(x + x) \\ t : y_0 y &= p(x + x_0) \end{aligned}$$

La cónica es

$$\begin{aligned} y^2 - 2pxy &= 0 \\ q(x, y) &= y^2 = \begin{pmatrix} x & y \end{pmatrix} \underbrace{\begin{pmatrix} 0 & 0 \\ 0 & 1 \end{pmatrix}}_M \begin{pmatrix} x \\ y \end{pmatrix} = y^2 \\ PCM(\lambda) &= \lambda^2 - \omega\lambda + \delta \\ &= \lambda^2 - \lambda = \lambda(\lambda - 1) = 0 \\ &\nearrow \begin{cases} \omega = 1 & \text{los valores propios de } M \text{ son } 1 \text{ y } 0. \\ \delta = 1 \end{cases} \\ EP_0^M &= \left\{ (x, y) / \begin{pmatrix} 0 & 0 \\ 0 & 1 \end{pmatrix} \begin{pmatrix} x \\ y \end{pmatrix} = \begin{pmatrix} 0 \\ 0 \end{pmatrix} \right\} \\ &= \{(x, y) / 0 \cdot x + 1 \cdot y = 0 \quad x \in \mathbb{R}, y = 0\} \end{aligned}$$

El  $EP_0^M$  es el eje  $x$

$$\begin{aligned} EP_1^M &= \left\{ (x, y) / \begin{pmatrix} 0 & 0 \\ 0 & 1 \end{pmatrix} \begin{pmatrix} x \\ y \end{pmatrix} = \begin{pmatrix} x \\ y \end{pmatrix} \right\} \\ &\begin{cases} 0 \cdot x + 0 \cdot y = x; & x = 0 \\ 0 \cdot x + 1 \cdot y = y; & y \in \mathbb{R} \end{cases} \end{aligned}$$

El  $EP_1^M$  es el eje  $y$

Así que las direcciones principales de la matriz  $M$  son el eje  $x$  y el eje  $y$  y por el Tma. de Euler,  $\forall (\xi, \eta) \in B(0; 1) : 0 \leq q(\xi, \eta) \leq 1$ .

Se traza la secante  $\overline{PQ}$  donde  $P(x_0, y_0)$  es un punto de la curva.

Su ecuación es:  $\vec{r} = \vec{r}_0 + \beta \vec{\mu}$  donde  $\vec{\mu} = \xi \vec{i} + \eta \vec{j}$  es el vector unitario  $\parallel$  a  $\overline{PQ}$ .

En este caso,

$$\beta_2 = - \frac{\left( \frac{\partial f}{\partial x} \right)_{x_0, y_0} + \eta \left( \frac{\partial f}{\partial y} \right)_{x_0, y_0}}{q(\xi, \eta)}$$

Si ahora hacemos que  $Q \rightarrow P$  y llamamos  $\vec{t} = \xi_t \vec{i} + \eta_t \vec{j}$  al vector unitario  $\parallel$  a la tangente  $t$  llevada a la curva por  $P$ , se tiene de nuevo que

(Como  $0 \leq q(\xi, \eta) \leq 1$ , en el movimiento de  $Q \rightarrow P$  a través de la curva, el denominador nunca se anula.)

$$\lim_{\substack{Q \rightarrow P \\ M \rightarrow N}} \beta_2 = 0 = - \frac{\left( \frac{\partial f}{\partial x} \right)_{x_0, y_0} \lim_{Q \rightarrow P} \xi + \left( \frac{\partial f}{\partial y} \right)_{x_0, y_0} \lim_{Q \rightarrow P} \eta}{\lim_{Q \rightarrow P} q(\xi, \eta)}$$

$\begin{matrix} \nearrow \xi_t & \nearrow \eta_t \\ \downarrow \\ q(\xi_t, \eta_t) = q(\vec{t}) \end{matrix}$

Así que

$$t : (x - x_0) \left( \frac{\partial f}{\partial x} \right)_{x_0, y_0} + (y - y_0) \left( \frac{\partial f}{\partial y} \right)_{x_0, y_0} = 0$$

En este caso,  $f(x, y) = y^2 - 2px$

$$\frac{\partial f}{\partial x} = -2p; \quad \frac{\partial f}{\partial y} = 2y; \quad \left( \frac{\partial f}{\partial x} \right)_{x_0, y_0} = -2p; \quad \left( \frac{\partial f}{\partial y} \right)_{x_0, y_0} = 2y_0$$

y

$$\begin{aligned} t : -(x - x_0)2p + 2(y - y_0)y_0 &= 0 \\ \therefore y_0y &= y_0^2 - x_0p + px \\ &= 2px_0 - px_0 + px \\ &\nearrow \\ \begin{cases} y_0^2 = 2px_0 \\ \text{ya que } P(x_0, y_0) \text{ está en la curva} \end{cases} \end{aligned}$$

y finalmente:

$$t : y_0y = p(x + x_0)$$

6) Finalmente consideremos la parábola  $x^2 = 2py$ .

Vamos a dm. que la ecuación de la tangente  $t$  a la curva por el punto  $P(x_0, y_0)$  de la curva se construye así:

$$\begin{aligned} x^2 &= 2py \\ x \cdot x &= p(y + y) \\ t : x_0x &= p(y_0 + y) \end{aligned}$$

La cónica es  $x^2 - 2py = 0$

$$q(x, y) = x^2 = \begin{pmatrix} x & y \end{pmatrix} \underbrace{\begin{pmatrix} 1 & 0 \\ 0 & 0 \end{pmatrix}}_M \begin{pmatrix} x \\ y \end{pmatrix}$$

$$\begin{aligned} PCM(\lambda) = \lambda^2 + \omega\lambda + \delta &= \lambda^2 - \lambda = \lambda(\lambda - 1) \\ &\uparrow \\ \omega &= 1 \\ \delta &= 0 \end{aligned}$$

Los valores propios de  $M$  son 0 y 1.

El  $EP_1^M$  es el eje, el  $EP_0^M$  es el eje  $y$ .

Luego por el Tma. de Euler,  $\forall (\xi, \eta) \in B(0; 1) : 0 \leq q(\xi, \eta) \leq 1$ .

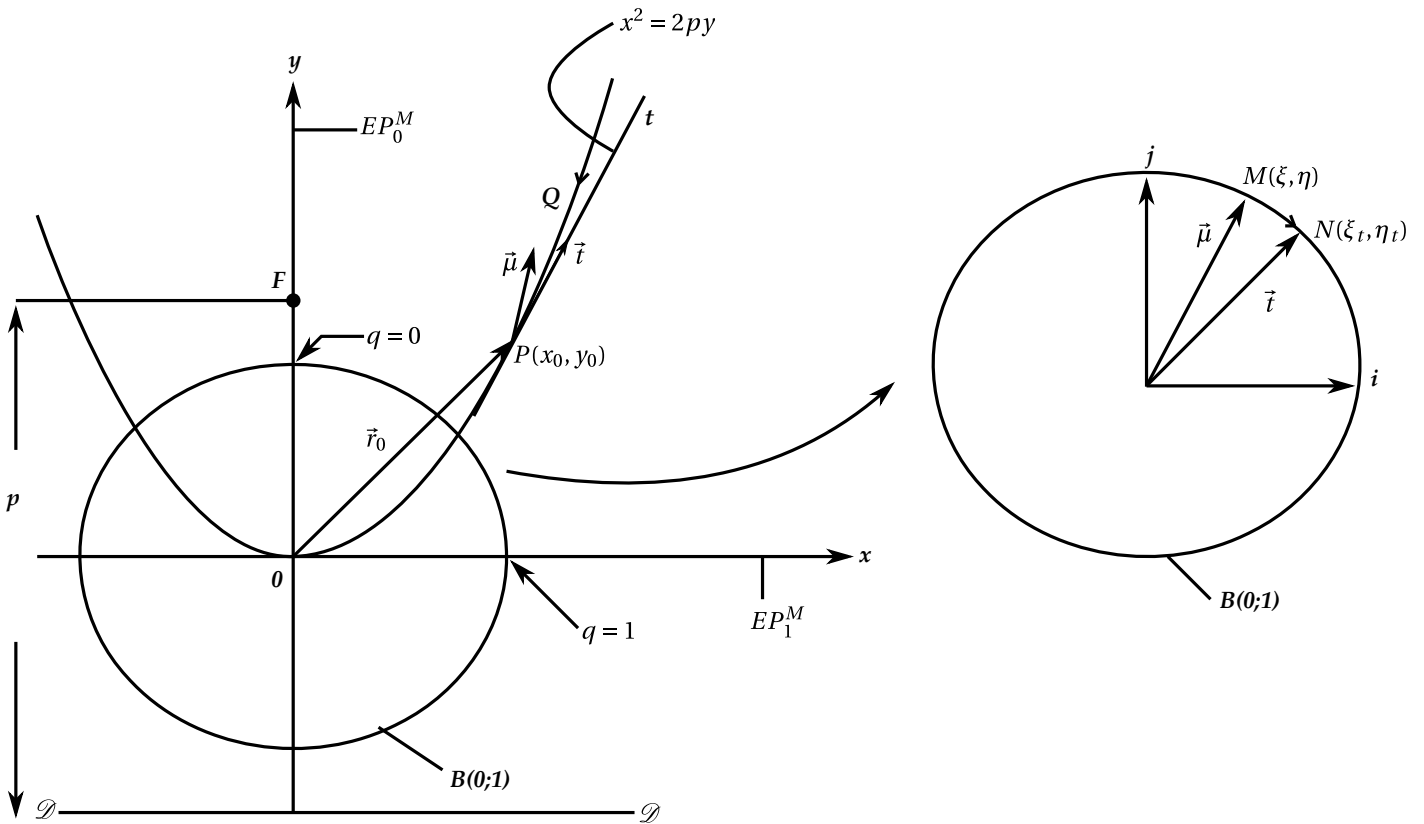

Consideremos la secante  $\overline{PQ}$  a la curva por  $P(x_0, y_0)$ . Llamemos  $\vec{\mu} = \xi\vec{i} + \eta\vec{j}$  al vector unitario  $\parallel$  a la tangente  $t$  a la curva por  $P(x_0, y_0)$ .

$$\overline{PQ} = \vec{r} = \vec{r}_0 + \beta\vec{\mu}.$$

El parámetro  $\beta$  vale  $\beta_1 = 0$  en  $P$  y en  $Q$ ,

$$\beta_2 = -\frac{\left(\frac{\partial f}{\partial x}\right)_{x_0, y_0} + \eta\left(\frac{\partial f}{\partial y}\right)_{x_0, y_0}}{q(\xi, \eta)}$$

Cuando  $Q \rightarrow P$  a través de la curva,  $M \rightarrow N$  a través de la  $B(0;1)$  y  $q(\xi, \eta) = \xi^2$  nunca se anula.

$$\begin{aligned} \lim_{\substack{Q \rightarrow P \\ M \rightarrow N}} \beta_2 = 0 &= -\frac{\left(\frac{\partial f}{\partial x}\right)_{x_0, y_0} \lim_{Q \rightarrow P} \xi + \left(\frac{\partial f}{\partial y}\right)_{x_0, y_0} \lim_{Q \rightarrow P} \eta}{\lim_{Q \rightarrow P} q(\xi, \eta)} \\ &= \lim_{Q \rightarrow P} \xi^2 = \xi_t^2 = q(\xi_t, \eta_t) = q(\vec{t}) \end{aligned}$$

De nuevo:

$$\underbrace{m_t}_{\text{pendiente de } t} = -\frac{\left(\frac{\partial f}{\partial x}\right)_{x_0, y_0}}{\left(\frac{\partial f}{\partial y}\right)_{x_0, y_0}}$$



y la ecuación de  $t$  es:

$$(x - x_0) \frac{\partial f}{\partial x} \Big|_{x_0, y_0} + (y - y_0) \frac{\partial f}{\partial y} \Big|_{x_0, y_0} = 0$$

En este caso,  $f(x, y) = x^2 - 2py$ ;  $\frac{\partial f}{\partial x} = 2x$   $\frac{\partial f}{\partial y} = -2p$

Luego la ecuación de  $t$  es:

$$\begin{aligned} (x - x_0)2x_0 + (y - y_0)(-2p) &= 0 \\ x_0x - x_0^2 - py + py_0 &= 0 \\ x_0x &= py + x_0^2 - py_0 \end{aligned}$$

$$\begin{cases} x_0^2 = 2py_0 \\ \text{ya que } P(x_0, y_0) \\ \text{está en la curva} \end{cases}$$

y finalmente,  $x_0x = p(y_0 + y)$ .

7) Consideremos la cónica

$$Ax^2 + 2Bxy + Cy^2 + 2Dx + 2Ey + F = 0$$

$$q(x, y) = Ax^2 + 2Bxy + Cy^2 = \begin{pmatrix} x & y \end{pmatrix} \underbrace{\begin{pmatrix} A & B \\ B & C \end{pmatrix}}_M \begin{pmatrix} x \\ y \end{pmatrix}$$

con  $\delta = AC - B^2 \neq 0$ . O sea que la cónica tiene centro único.

Supongamos que luego de trasladar y rotar los ejes se obtiene una elipse de ecuación  $\lambda_1 x'^2 + \lambda_2 y'^2 = -\frac{\Delta}{\delta}$  donde  $\lambda_1$  y  $\lambda_2$  son las raíces del

$$PCM(\lambda) = \lambda^2 - \omega\lambda + \delta = \lambda^2 - (A + C)\lambda + (AC - B^2).$$

Por el Tma. de Euler,  $\forall (\xi, \eta) \in B(0; 1)$   $\min\{\lambda_1, \lambda_2\} \leq q(\xi, \eta) \leq \max\{\lambda_1, \lambda_2\}$ .

(Recuérdese que en el caso de una elipse,  $\lambda_1$  y  $\lambda_2$  tiene el mismo signo que el signo de  $-\frac{\Delta}{\delta}$ )

Tomemos un punto  $P(x_0, y_0)$  de la curva y  $Q$  un punto cercano a  $P$ .

Llamemos  $\vec{\mu} = \xi\vec{i} + \eta\vec{j}$  al vector unitario  $\parallel$  a  $\overline{PQ}$  y  $\vec{t} = \xi_t\vec{i} + \eta_t\vec{j}$  el vector unitario  $\parallel$  a la tangente  $t$  a la curva por  $P$ .

La ecuación de  $\overleftrightarrow{PQ}$  es:  $\vec{t} = \vec{r}_0 + \beta\vec{\mu}$ . El valor del parámetro  $\beta$  es  $\beta_1 = 0$  en  $P$  y  $\beta_2 =$

$$-\frac{\left(\frac{\partial f}{\partial x}\right)_{x_0, y_0} + \eta\left(\frac{\partial f}{\partial y}\right)_{x_0, y_0}}{q(\xi, \eta)}$$

en el punto  $Q$ .

Cuando  $Q \rightarrow P$  a través de la curva,  $M \rightarrow N$  a través de la  $B(0; 1)$  y el denominador en la expresión para  $\beta_2$  no se anula en ningún momento. Luego

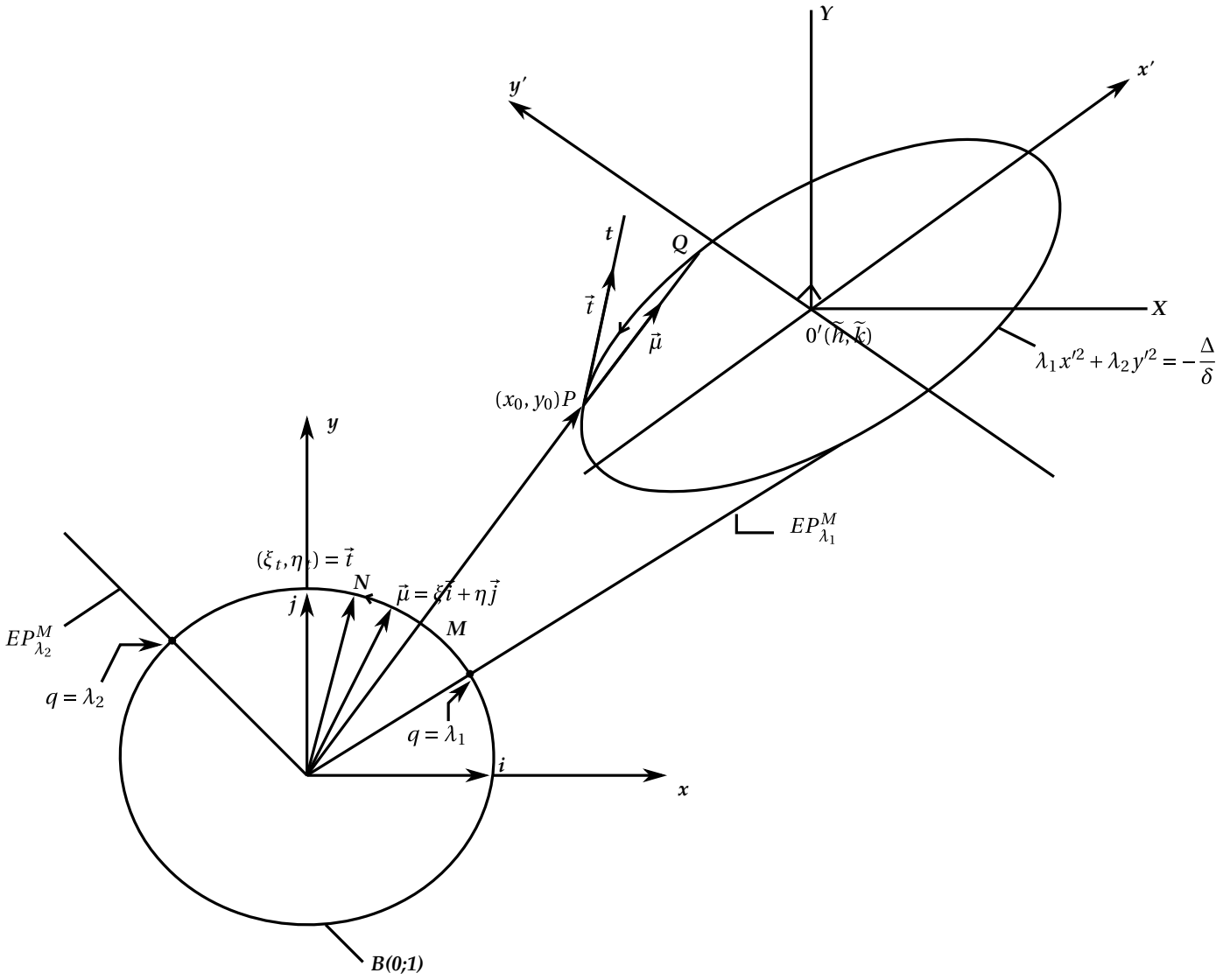

$$\lim_{\substack{Q \rightarrow P \\ M \rightarrow N}} \beta_2 = 0 = - \frac{\left. \frac{\partial f}{\partial x} \right|_{x_0, y_0} \lim_{Q \rightarrow P} \xi + \left. \frac{\partial f}{\partial y} \right|_{x_0, y_0} \lim_{Q \rightarrow P} \eta}{\lim_{Q \rightarrow P} q(\xi, \eta)}$$

$q(\xi_t, \eta_t) = q(\vec{t})$

Se tiene que:

$$\underbrace{m_t}_{\text{pendiente de } t} = - \frac{\left. \frac{\partial f}{\partial x} \right|_{x_0, y_0}}{\left. \frac{\partial f}{\partial y} \right|_{x_0, y_0}}$$

y la ecuación de la tangente es:

$$t : (x - x_0) \left. \frac{\partial f}{\partial x} \right|_{x_0, y_0} + (y - y_0) \left. \frac{\partial f}{\partial y} \right|_{x_0, y_0} = 0$$

En este caso,

$$\begin{aligned} \left. \frac{\partial f}{\partial x} \right|_{x_0, y_0} &= 2Ax_0 + 2By_0 + 2D \\ \left. \frac{\partial f}{\partial y} \right|_{x_0, y_0} &= 2Cy_0 + 2Bx_0 + 2E \end{aligned}$$

Luego

$$\begin{aligned} t : (2Ax_0 + 2By_0 + 2D)(x - x_0) + (2Cy_0 + 2Bx_0 + 2E)(y - y_0) &= 0 \\ Ax_0x - Ax_0^2 + By_0x - 2By_0y_0 + Dx - Dx_0 + Bx_0y + Cy_0y - Cy_0^2 + Ey - Ey_0 &= 0 \end{aligned}$$

O sea:

$$\begin{aligned} Ax_0x + B(y_0x + x_0y) + Cy_0y \\ - (Ax_0^2 + 2Bx_0y_0 + Cy_0^2 + Dx_0 - Dx + Ey_0 - Ey) = 0 \\ \underbrace{\hspace{10em}}_{\parallel \leftarrow (x_0, y_0) \text{ está en la curva}} \\ -F - 2Dx_0 - 2Ey_0 \end{aligned}$$

$$\begin{aligned} Ax_0x + B(y_0x + x_0y) + Cy_0y - (-F - 2Dx_0 - 2Ey_0 + Dx_0 - Dx + Ey_0 - Ey) &= 0 \\ Ax_0x + B(y_0y + x_0y) + Cy_0y + F + Dx_0 + Dx + Ey_0 + Ey + F &= 0 \end{aligned}$$

y finalmente:

$$t : Ax_0 + B(y_0x + x_0y) + Cy^2 + D(x_0 + x) + E(y_0 + y) + F = 0$$

que se puede construir a partir de la ecuación de la cónica así:

$$Ax^2 + 2Bxy + Cy^2 + 2Dx + 2Ey + F = 0$$

$$\begin{aligned} Ax \cdot x + B(xy + xy) + Cy \cdot y + D(x + x) + E(y + y) + F &= 0 \\ \downarrow \quad \downarrow \quad \downarrow \quad \downarrow \quad \downarrow & \\ t : Ax_0x + B(x_0y + y_0x) + Cy_0y + D(x + x_0) + E(y_0 + y) + F &= 0 \end{aligned}$$

**Ejemplo 10.1.** Considere la cónica

$$3x^2 + 4xy + 2y^2 + 3x + y - 11 = 0.$$

Utilizando los invariantes diga que tipo de cónica es, dibújela y encuentre la ecuación de la tangente en el punto  $(\xi, 1)$  de la curva.

$A = 3; 2B = 4, B = 2; C = 2; 2D = 3, D = \frac{3}{2}; 2E = 1, E = \frac{1}{2}; F = -11. P(\underset{\parallel}{2}, \underset{\parallel}{-1}).$  La ecuación de la

tangente es:

$$3x_0x + 2(x_0y + y_0y) + 2y_0y + \frac{3}{2}(x + x_0) + \frac{1}{2}(y_0 + y) - 11 = 0$$

$$3 \cdot 2 \cdot x + 2(2y - x) + 2(-1)y + \frac{3}{2}(x + 2) + \frac{1}{2}(-1 + y) - 11 = 0$$

que después de simplificar se convierte en

$$11x + 5y - 17 = 0.$$

#### 11. LAS SECCIONES CÓNICAS Ó INTERSECCIONES DE UN CONO CON UN PLANO.

Las secciones cónicas se las define como las curvas al cortar un cono circular recto con un plano. Fue desde ese punto de vista como fueron estudiadas por los primeros geómetras que se obtienen.

- i) Si el plano es  $\perp$  al eje del cono, la sección es una circunferencia.
- ii) Si el plano es  $\parallel$  al eje del cono la sección que se obtiene es una hipérbola.
- iii) Si el plano contiene al eje se obtienen dos rectas (dos generatrices del cono.)

Estas tres definiciones son fáciles de demostrar.

Vamos a dm. la *ii*).

Consideremos el cono circular recto de la Fig. con vértice en  $V$  y que tiene por directriz la circunferencia  $\mathcal{C}$  de centro en el eje  $Z$ , radio  $R$  y a una distancia  $VA = \delta$  de  $V$ ;  $Z$  es el eje del cono.

Tomemos como plano  $xy$  el plano que por  $V$  es  $\perp$  al eje  $Z$ .



FIGURA 6.

Vamos a obtener en primer lugar la ecuación del cono  $\mathcal{C}$ .

Sea  $P(x, y, z)$  un punto de la superficie.

Llamemos  $Q(\xi, \eta, \delta)$  al punto de la generatriz  $\overleftrightarrow{VP}$  que está en la directriz  $\mathcal{C}$ .

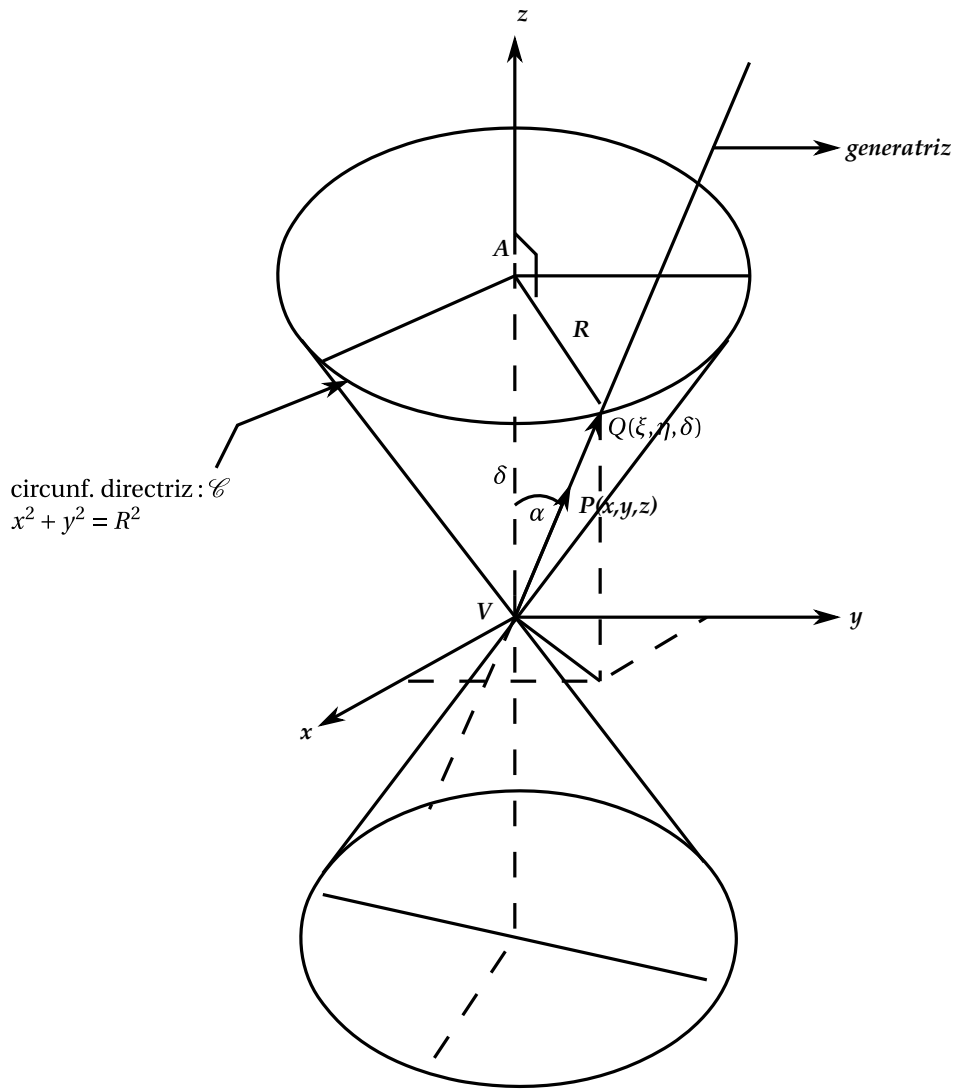
Como  $Q \in \mathcal{C}$ ,  $\xi^2 + \eta^2 = R^2$ .

Ahora,

$$\begin{aligned} \overleftrightarrow{VP} = (x, y, z) &= \lambda \overleftrightarrow{OQ} = \lambda(\xi, \eta, \delta) \\ \therefore \left. \begin{aligned} x &= \lambda\xi \\ y &= \lambda\eta \\ z &= \lambda\delta \end{aligned} \right\} x^2 + y^2 &= \lambda^2(\xi^2 + \eta^2) = \lambda^2 R^2 = \frac{R^2}{\delta^2} z^2 \\ & \qquad \qquad \qquad \lambda = \frac{z}{\delta} \end{aligned}$$

Llamemos  $\alpha$  el ángulo en el vértice del cono.

Entonces  $\tan \alpha = \frac{R}{\delta}$  y por lo tanto,  $\frac{R^2}{\delta^2} = \tan^2 \alpha$ .

Así que  $x^2 + y^2 = \tan^2 \alpha \cdot z^2$  es la ecuación del cono  $\mathcal{C}$ .

Ahora se trata de probar que la sección del cono con un plano  $\parallel$  al eje del cono y que no pase por  $V$  es una hipérbola.



FIGURA 7.

La situación está representada en la Fig:1.7 en la que el plano  $\pi$  es  $\parallel$  al plano  $xz$  y queda definido dando la distancia  $VO = \eta$  que suponemos conocida. La  $\cap$  del cono con el plano  $\pi$  es la curva  $\mathcal{H}$ . Vamos a dm. que  $\mathcal{H}$  es una hipérbola y a definir todos sus elementos: focos, directriz, excentricidad, etc.

Definimos ejes  $XYZ$  paralelos a  $xyz$  y con origen en  $O(0, \eta, 0)$ , Fig:1.7. Las ecuaciones de transf. de coordenadas son:

$$(87) \quad \left. \begin{aligned} x &= X \\ y &= Y + \eta \\ z &= Z \end{aligned} \right\}$$

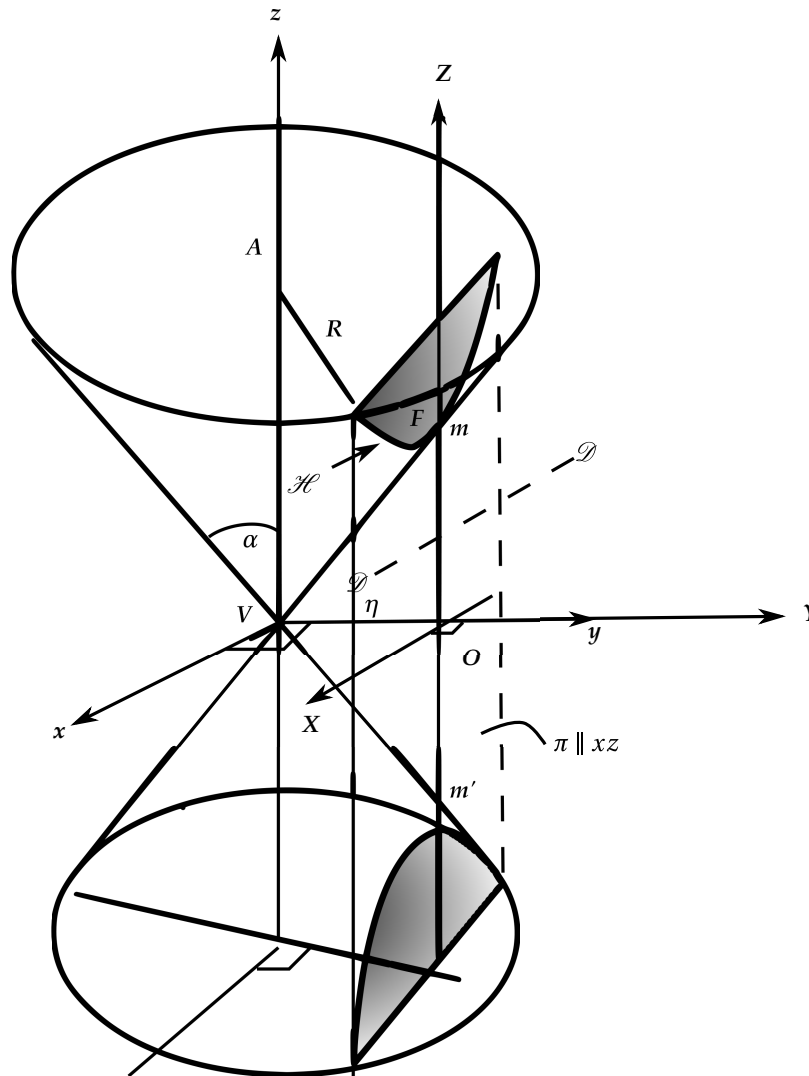
Ahora, la ecuación del cono  $\backslash xyz$  es:  $x^2 + y^2 = \tan^2 \alpha \cdot z^2$  y al tener en cuenta [87]

$$(88) \quad X^2 + (Y + \eta)^2 = \tan^2 \alpha \cdot Z^2 : \text{ecuación del cono} \backslash XYZ \text{ con origen en } 0.$$

$\pi = \{(X, Y, Z) / Y = 0\}$ . O sea que la ecuación del plano  $\pi / XYZ$  es  $Y = 0$  que llevada a [88] nos da:

$$X^2 + \eta^2 = \tan^2 \alpha \cdot Z^2 : \text{ecuación de } \mathcal{H} / XYZ$$

Así que la curva  $\mathcal{H}$  está en el plano  $XZ$  y tiene ecuación:

$$\begin{aligned} X^2 + \eta^2 &= \tan^2 \alpha \cdot Z^2 \\ \tan^2 \alpha \cdot Z^2 - X^2 &= \eta^2 \end{aligned}$$

O sea que

$$\frac{Z^2}{\left(\frac{\eta}{\tan \alpha}\right)^2} - \frac{X^2}{\eta^2} = 1$$

lo que nos dm. que  $\mathcal{H}$  es una hipérbola.

Si miramos la curva y sus ejes desde el punto  $V$  aparece así:

$$a = \frac{\eta}{\tan \alpha}; \quad b = \eta; \quad c = \sqrt{a^2 + b^2} = \sqrt{\frac{\eta^2}{\tan^2 \alpha} + \eta^2} = \frac{\eta}{\tan \alpha} \sqrt{1 + \tan^2 \alpha} = \frac{\eta}{\sin \alpha}$$

Nótese que

$$\tan \alpha = \frac{\sin \alpha}{\cos \alpha} \quad \therefore \quad \sin \alpha = \cos \alpha \cdot \tan \alpha \quad \begin{matrix} < & \tan \alpha \\ \uparrow & \\ \cos \alpha < 1 \end{matrix}$$

Luego

$$\frac{\eta}{\tan \alpha} < \frac{\eta}{\sin \alpha}, \quad \text{o sea que } a < c.$$

$$\epsilon = \frac{c}{a} = \frac{\frac{\eta}{\sin \alpha}}{\frac{\eta}{\tan \alpha}} = \sec \alpha.$$

Esto es un hecho sorprendente!.

*Todas las secciones obtenidas al cortar el cono con planos ||s al plano  $xy$  son hipérbolas con la misma excentricidad:  $\epsilon = \sec \alpha$ .*

La directriz  $\mathcal{D}\mathcal{D}$  se localiza así (Fig. 1.8.):

$$\frac{a}{\epsilon} = \frac{\frac{\eta}{\tan \alpha}}{\sec \alpha} = \frac{\eta \cos^2 \alpha}{\sin \alpha}.$$

Las coordenadas del foco  $F / XYZ$  son  $(0, 0, c = \frac{\eta}{\sin \alpha})$  y respecto a  $xyz$  serían, regresando a [87],

$$x = 0$$

$$y = \eta \quad \therefore \quad z = \frac{1}{\sin \alpha} y$$

$$z = \frac{\eta}{\sin \alpha}$$



FIGURA 8.

Esto nos señala que cuando el plano  $\pi$  se desplaza paralelamente a  $xy$ , el foco  $F$  de la hipérbola se mueve por la recta

$$\begin{cases} x = 0 \\ t = \frac{1}{\sin \alpha} y \end{cases}$$

Ahora cortemos el cono con un plano  $\pi$  no  $\parallel$  al eje del cono.

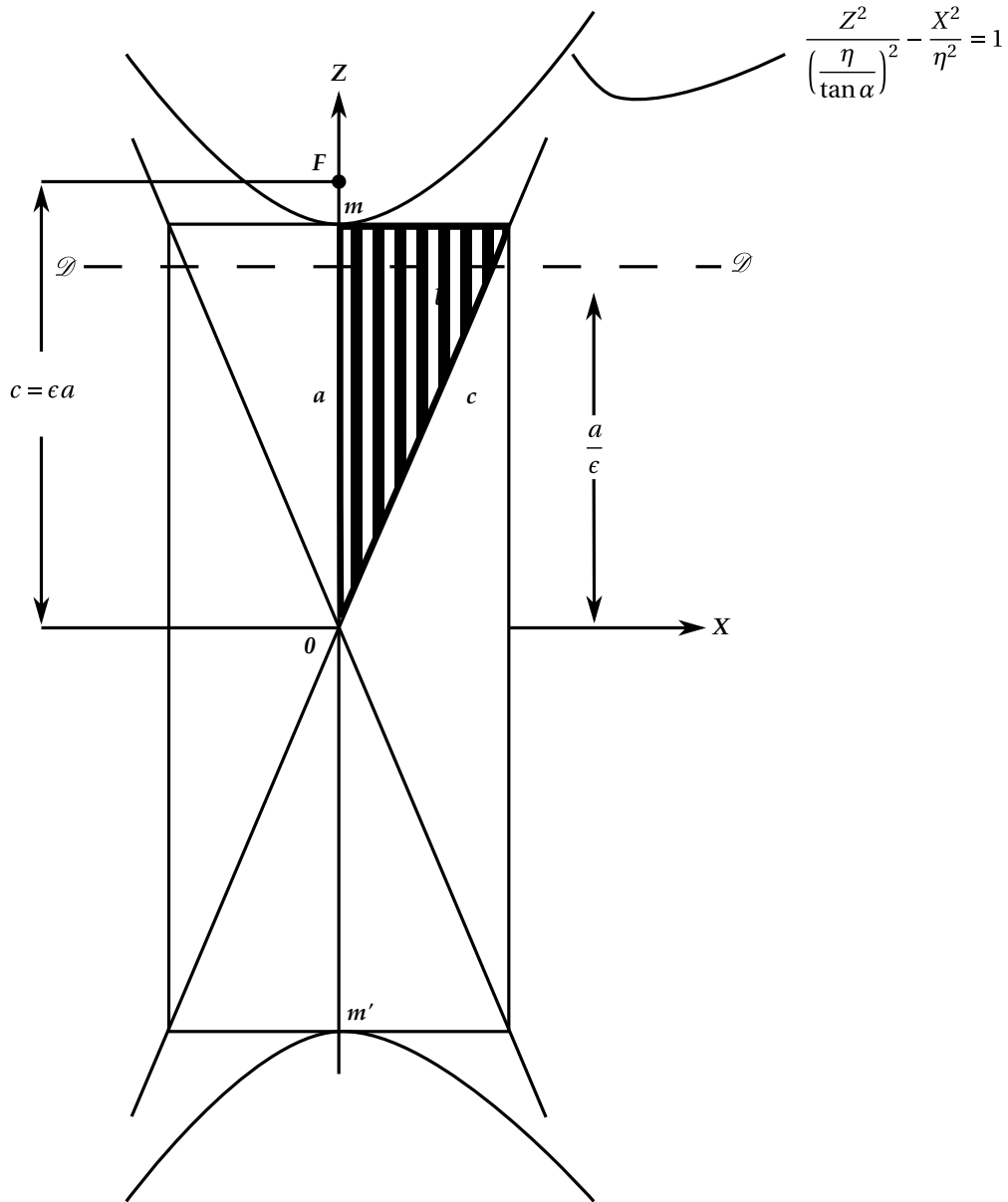
Llamemos  $\beta$  al ángulo que hace el plano  $\pi$  con el eje del cono y  $0$  al punto donde el plano  $\pi$  corta al eje del cono,  $0 \neq V$ . Vamos a dm. que

- Si  $0 < \beta < \alpha$ , la sección es una hipérbola.





FIGURA 9.

- Si  $\beta = \alpha$ , la sección es una parábola.
- $\beta_i \alpha < \beta < \pi/2$ , la sección cónica es una elipse. (Fig. 1.9)

Recordemos que  $x^2 + y^2 = \tan^2 \alpha \cdot z^2$  es la ecuación del cono  $\backslash xyz$  con origen (Fig. 1.10.)  
Llamemos  $h = OV$ .

Primero vamos a trasladar los ejes  $XYZ$  con origen en  $V$  al punto  $O$  donde  $O(0, 0, h) \backslash xyz$ .  
Las ecuaciones de la transformación son:

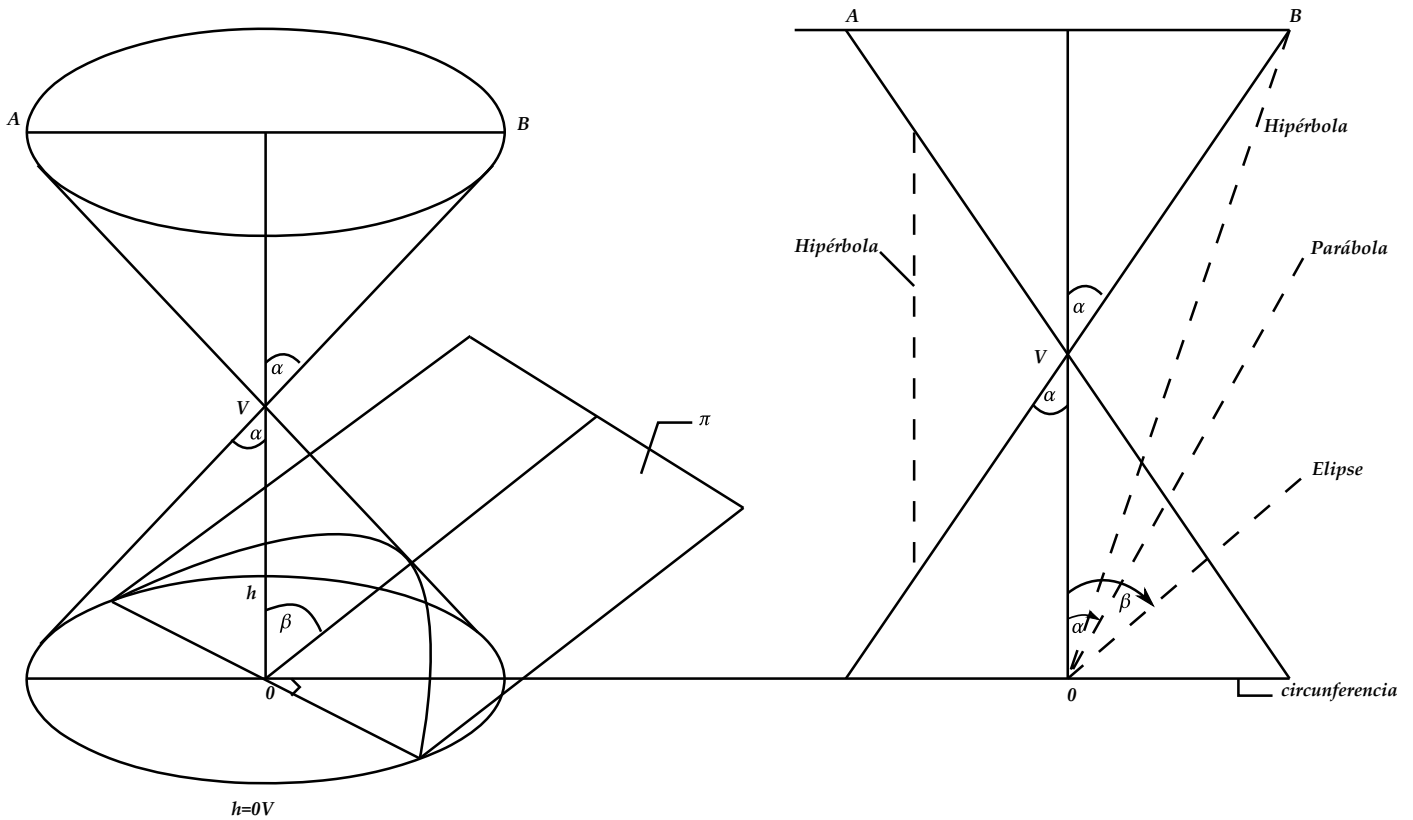
$$\begin{aligned} x &= x' \\ y &= y' \\ z &= z' - h \end{aligned}$$

que llevamos a la ecuación del cono obteniendo:  $\tan^2 \alpha (z - h)^2 = x'^2 + y'^2$  : ecuación del cono  $\backslash x'y'z'$  con origen en  $O$ . Ahora consideremos el sistema ortogonal  $XYZ$  con origen en  $O$  y conseguido al rotar los ejes  $x'y'z'$  un ángulo  $\pi/2 - \beta$  al rededor del eje  $x'$ .

Si  $i, j, k, I, J, K$  son los vectores unitarios en las direcciones de los ejes,

$$\begin{aligned} I &= i \\ J &= \sin \beta j + \cos \beta k \\ K &= -\cos \beta j + \sin \beta k \end{aligned}$$

Nótese que la curva  $\Sigma$ , intersección de  $\pi$  con el cono está en el plano  $XY$  y que el eje  $Z$  es  $\perp$  a  $\pi$ .  
Sea  $P(x', y', z')$  (ó  $P(X, Y, Z)$ ) un punto cualquiera del cono.



FIGURA 10.

Entonces  $[\vec{OP}]_{ijk} = [I]_{ijk}^{IJK} [\vec{OP}]_{IJK}$ . O sea que

$$\begin{pmatrix} x' \\ y' \\ z' \end{pmatrix} = \begin{pmatrix} 1 & 0 & 0 \\ 0 & \sin \beta & -\cos \beta \\ 0 & \cos \beta & \sin \beta \end{pmatrix} \begin{pmatrix} X \\ Y \\ Z \end{pmatrix}$$

$$\begin{aligned} \therefore x' &= X \\ y' &= \sin \beta Y - \cos \beta Z \\ z' &= \cos \beta Y + \sin \beta Z \end{aligned}$$

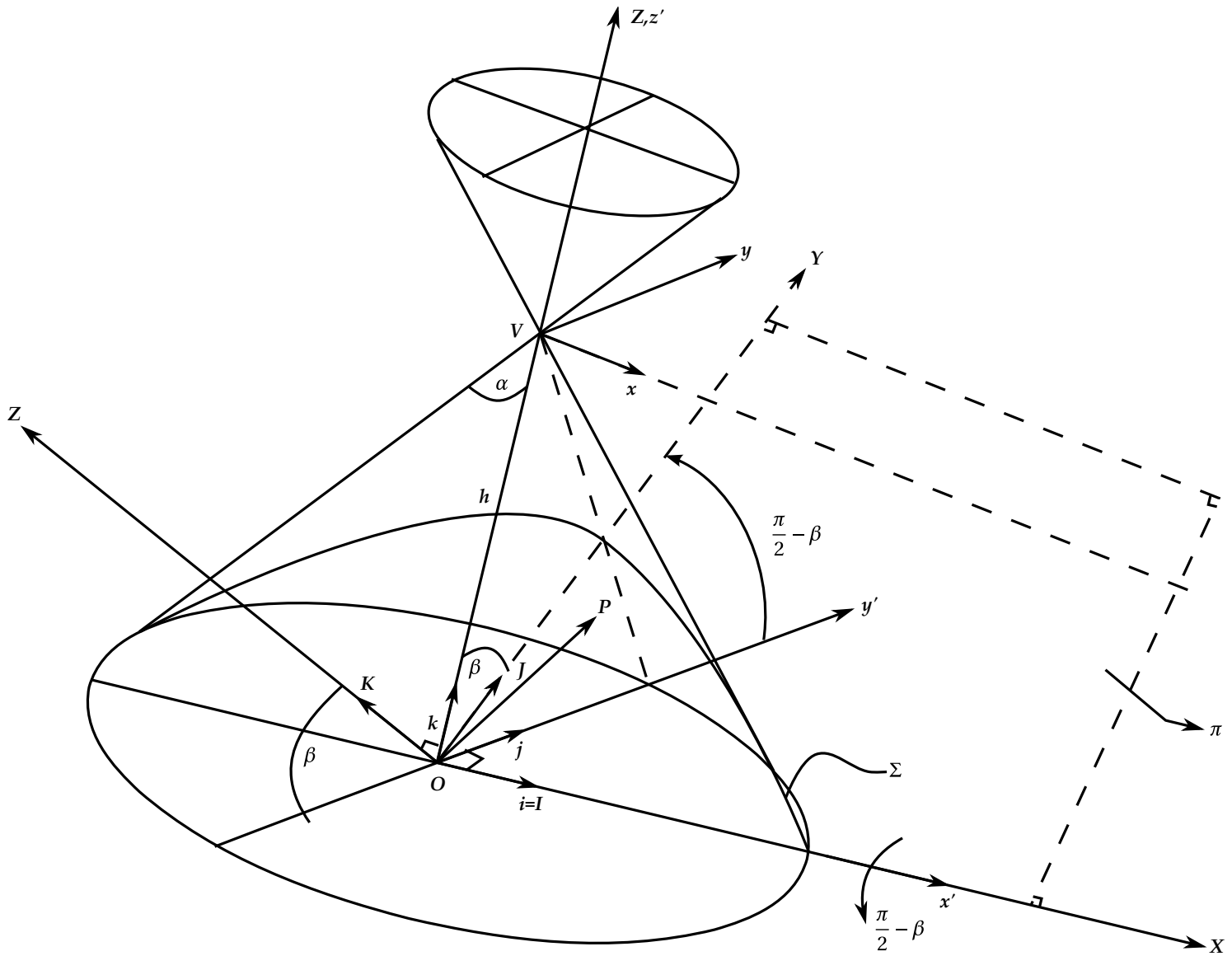
que llevamos a la ecuación del cono  $x'y'z'$ .

$$\tan^2 \alpha (\cos \beta Y + \sin \beta Z - h)^2 = X^2 + (\sin \beta Y - \cos \beta Z)^2 : \text{ecuación del cono } XYZ$$



$$\begin{aligned} \text{Si } Y = 0, \quad O &= -\frac{1}{2h \tan^2 \alpha \cos \alpha} OA^2 + \frac{h}{2 \cos \alpha} \\ OA^2 &= \frac{h}{2 \cos \alpha} 2h \tan^2 \alpha \cos \alpha = \frac{h^2}{\cos \alpha} \tan \alpha \cos \alpha \\ OA^2 &= h \tan \alpha \end{aligned}$$

Como  $A$  está en la parábola,  $AD = AF$ . O sea que

$$\begin{aligned} \frac{h}{2 \cos \alpha} + \frac{p}{2} &= \sqrt{h^2 \tan^2 \alpha + \left(\frac{h}{2 \cos \alpha} - \frac{p}{2}\right)^2} \\ \left(\frac{h}{2 \cos \alpha} + \frac{p}{2}\right)^2 &= h^2 \tan^2 \alpha + \left(\frac{h}{2 \cos \alpha} - \frac{p}{2}\right)^2 \\ \therefore p &= h \tan^2 \alpha \cos \alpha = d(F; \mathcal{D}\mathcal{D}) : \text{ distancia foco-diretriz} \end{aligned}$$

El foco  $F$  se localiza así:

$$OF = \frac{h}{2 \cos \alpha} - \frac{h \tan^2 \alpha \cos \alpha}{2} = \frac{1}{2 \cos \alpha} (1 - \sin^2 \alpha)$$

2. Supongamos ahora que  $\alpha < \beta < \pi/2$  y consideremos la cónica  $\Sigma$

$$X^2 + (\sin^2 \beta - \tan^2 \alpha \cos^2 \beta) Y^2 + 2h \tan^2 \alpha \cos \beta Y - h^2 \tan^2 \alpha = 0$$

Vamos a emplear lo estudiado en las secciones anteriores para reducirla. Si consideramos la ecuación general de las cónicas  $AX^2 + 2BY + CY^2 + 2DX + 2EY + F$  se tiene que

$$\begin{cases} A = 1 \\ B = 0 \\ C = \sin^2 \beta - \tan^2 \alpha \cos^2 \beta \\ D = 0 \\ 2E = 2h \tan^2 \alpha \cos \beta \quad \therefore E = h \tan^2 \alpha \cos \beta \\ F = -h^2 \tan^2 \alpha \end{cases}$$

Llamemos  $e = \frac{\cos \beta}{\cos \alpha}$ . Como  $\alpha < \beta$ ,  $\cos \beta < \cos \alpha$  y por lo tanto,  $e = \frac{\cos \beta}{\cos \alpha} < 1$ . Vamos a dm. que en éste  $\Sigma$  es una elipse de excentricidad  $e = \frac{\cos \beta}{\cos \alpha}$ .

Como  $e = \frac{\cos \beta}{\cos \alpha}$ ,  $\cos \beta = e \cos \alpha$ .

Luego

$$\begin{aligned} C &= \sin^2 \beta - \tan^2 \alpha \cos^2 \beta = 1 - \cos^2 \beta - \tan^2 \alpha \cos^2 \beta \\ &= 1 - \cos^2 \beta (1 + \tan^2 \alpha) = 1 - \cos^2 \beta \sec^2 \alpha = \underset{\substack{\uparrow \\ \cos \beta = e \cos \alpha}}{1 - e^2 \cos^2 \alpha \sec^2 \alpha} = 1 - e^2 \end{aligned}$$

y la ecuación de  $\Sigma$  puede ponerse así:

$$X^2 + (1 - e^2)Y^2 + 2h \tan^2 \alpha \cos \beta Y - h^2 \tan^2 \alpha = 0 \quad \text{con } 1 - e^2 > 0$$

$$M = \begin{pmatrix} A & B \\ B & C \end{pmatrix} = \begin{pmatrix} 1 & 0 \\ 0 & 1 - e^2 \end{pmatrix}; \quad \delta = |M| = 1 - e^2 = C$$

Para hallar el centro debe resolverse el sistema:  $\begin{cases} Ax + By = -D \\ Bx + Cy = -E \end{cases}$

O sea

$$\begin{cases} 1 \cdot x + 0 \cdot y = 0 \\ 0 \cdot x + (1 - e^2)y = -h \tan^2 \alpha \cos \beta \end{cases}$$

Hay solución única:

$$\tilde{h} = 0, \quad \tilde{k} = -\frac{h \tan^2 \alpha \cos \beta}{1 - e^2} < 0$$

↑  
 $1 - e^2 > 0$

y por lo tanto se trata de una cónica con centro único



FIGURA 12.

Al trasladar los ejes  $XY$  al punto  $O'$  de coord.  $\left(0, -\frac{h \tan^2 \alpha \cos \beta}{1 - e^2}\right)$  se eliminan los términos lineales en  $\bar{X}$ .

La ecuación de la cónica  $\Sigma/\overline{XY}$  con origen en  $O'$  es:

$$\overline{X}^2 + (1 - e^2)\overline{Y}^2 = -\frac{\Delta}{\delta}$$

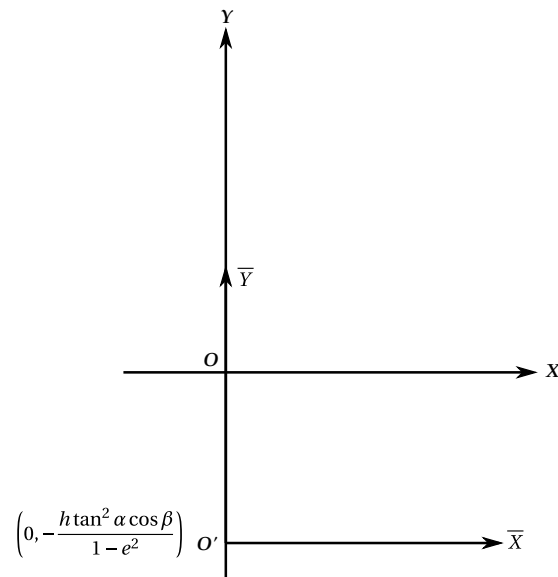
$$\begin{aligned}
\frac{\Delta}{\delta} &= \frac{1}{1-e^2} \begin{vmatrix} A & B & D \\ B & C & E \\ D & E & F \end{vmatrix} = \frac{1}{1-e^2} \begin{vmatrix} 1 & 0 & 0 \\ 0 & 1-e^2 & h \tan^2 \alpha \cos \beta \\ 0 & h \tan^2 \alpha \cos \beta & -h^2 \tan^2 \alpha \end{vmatrix} \\
&= \frac{1}{1-e^2} \left[ -(1-e^2)h^2 \tan^2 \alpha - h^2 \tan^4 \cos^2 \beta \right] \\
&= \left[ -(1-e^2)h^2 \tan^2 \alpha - h^2 e^2 \tan^2 \alpha (1 - \cos^2 \alpha) \right] \\
&\quad \uparrow \\
&\left\{ \begin{array}{l} \tan^4 \alpha \cos^2 \beta = \tan^4 \alpha (e \cos \alpha)^2 = e^2 \tan^2 \alpha \frac{\sin^2 \alpha}{\cos^2 \alpha} \cos^2 \alpha \\ \quad \quad \quad \uparrow \\ \quad \quad \quad \cos \beta = e \cos \alpha \end{array} \right. \\
&\quad \quad \quad = e^2 \tan^2 \alpha \sin^2 \alpha \\
&\quad \quad \quad = e^2 \tan^2 \alpha (1 - \cos^2 \alpha) \\
&= \frac{1}{1-e^2} \left[ h^2 e^2 \tan^2 \alpha \cos^2 \alpha \cdot h^2 \tan^2 \alpha \right] \\
&= \frac{h^2 \tan^2 \alpha}{1-e^2} (e^2 \cos^2 \alpha - 1) = \frac{h^2 \tan^2 \alpha}{1-e^2} (\cos^2 \beta - 1)
\end{aligned}$$

Luego

$$-\frac{\Delta}{\delta} = \frac{h^2 \tan^2 \alpha}{1-e^2} (1 - \cos^2 \beta) = \frac{h^2 \tan^2 \alpha \cdot \sin^2 \beta}{1-e^2}$$

La ecuación de la cónica  $\Sigma/\overline{XY}$  es finalmente

$$\overline{X}^2 + (1-e^2)\overline{Y}^2 = \frac{h^2 \tan^2 \alpha \sin^2 \beta}{1-e^2}$$

que podemos finalmente escribir así:

$$\frac{\overline{X}^2}{\left(\frac{h \tan \alpha \sin \beta}{\sqrt{1-e^2}}\right)^2} + \frac{\overline{Y}^2}{\left(\frac{h \tan \alpha \sin \beta}{1-e^2}\right)^2} = 1$$

lo que nos dm. que la curva  $\Sigma$  es una Elipse de centro en  $O'$ .

en la que los semiejes son

$$O'A = a = \frac{h \tan \alpha \sin \beta}{\sqrt{1-e^2}}$$

y

$$O'V = b = \frac{h \tan \alpha \sin \beta}{1-e^2}; \quad e = \frac{\cos \beta}{\cos \alpha} < 1$$

Vamos a dm. que  $a < b$  con lo cual queda establecido que los focos de la elipse están en el eje  $\overline{Y}$  y localizados así:

$$O'F = c = \sqrt{b^2 - a^2}$$

Sabemos que si  $x < 1$ ,  $x^2 < x$ .

Como  $\sqrt{1-e^2} < 1$ ,  $1-e^2 < \sqrt{1-e^2}$ . Luego  $\frac{1}{\sqrt{1-e^2}} < \frac{1}{1-e^2}$  y por tanto,  $\frac{h \tan \alpha \sin \beta}{\sqrt{1-e^2}} <$



FIGURA 13.

$\frac{h \tan \alpha \sin \beta}{1 - e^2}$ , o sea que  $a < b$ .

$$O'F = c = \sqrt{b^2 - a^2} = h \tan \alpha \sin \beta \frac{1}{1 - e^2}.$$

Sea  $e$  la excentricidad de  $\Sigma$ .

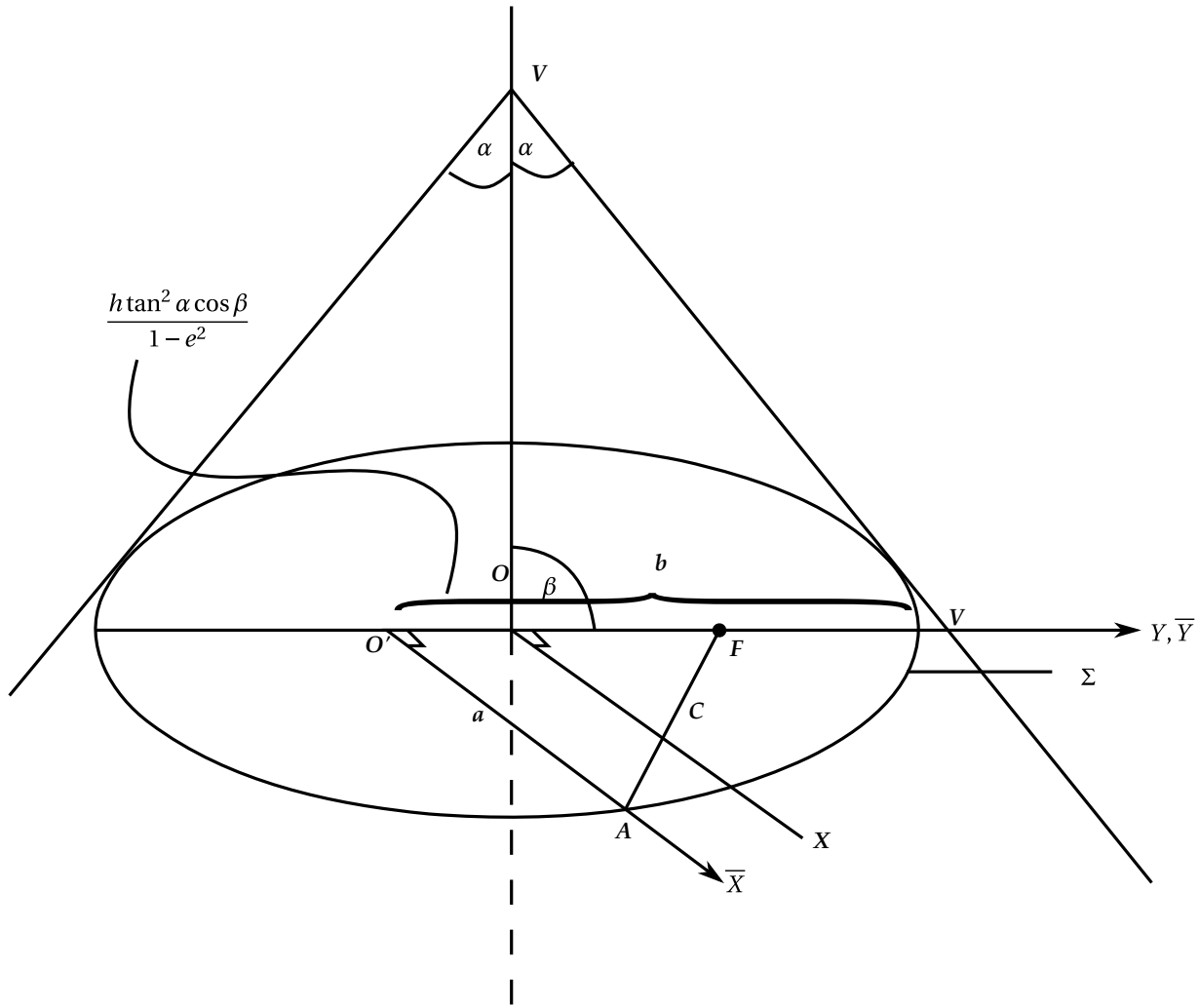
$$c = OF' = \epsilon b \quad \therefore \quad \epsilon = \frac{c}{b} = \frac{h \tan \alpha \sin \beta \frac{e}{1 - e^2}}{\frac{h \tan \alpha \sin \beta}{1 - e^2}} = e = \frac{\cos \beta}{\cos \alpha}$$

Esto dm. que la excentricidad  $e$  de la elipse es la misma para todas las elipses obtenidas al cortar el cono con los planos  $\parallel$ s a  $\pi$ .

3) Supongamos que  $0 < \beta < \alpha$  y consideremos la cónica

$$\Sigma : X^2 + \left( \sin^2 \beta - \tan^2 \alpha \cos^2 \beta \right) Y^2 + 2h \tan^2 \alpha \cos \beta Y - h^2 \tan^2 \alpha = 0$$

De nuevo:

$$A = 1$$

$$B = 0$$

$$C = \sin^2 \beta - \tan^2 \alpha \cos^2 \beta$$

$$D = 0$$

$$E = h \tan^2 \alpha \cos \beta$$

$$F = -h \tan^2 \alpha$$

Llamemos  $e = \frac{\cos \beta}{\cos \alpha}$ . Como  $\beta < \alpha$ ,  $\cos \beta > \cos \alpha$  y se tiene ahora que  $e = \frac{\cos \beta}{\cos \alpha} > 1 \quad \therefore$   
 $e^2 - 1$  y  $1 - e^2 < 0$ .

Vamos a dm. que  $\Sigma$  es una hipérbola de excentricidad  $e$ .

En este caso,

$$\begin{aligned} C &= \sin^2 \beta - \tan^2 \alpha \cos^2 \beta = 1 - \cos^2 \beta - \tan^2 \alpha \cos^2 \beta \\ &= 1 - \cos^2 \beta (1 + \tan^2 \alpha) = 1 - \cos^2 \beta \sec^2 \alpha \\ &= 1 - e^2 \cos^2 \alpha \sec^2 \alpha = 1 - e^2 < 0 \\ &\nearrow \\ \cos \beta &= e \cos \alpha \end{aligned}$$

y la ecuación de la cónica se puede escribir:

$$X^2 + (1 - e^2)Y^2 + 2h \tan^2 \alpha \cos \beta Y - h^2 \tan^2 \alpha = 0$$

con  $1 - e^2 < 0$ .

En análisis de centros es el mismos que hizo en el caso [2]).

La cónica tiene centro único en  $O' \left( 0, -\frac{h \tan^2 \alpha \cos \beta}{1 - e^2} \right)$ , solo que ahora  $1 - e^2 < 0$ . O sea que el centro  $O'$  está situado así:

Al trasladar los ejes al centro  $O'$  de la cónica, desaparecen los términos lineales y la ecuación de  $\Sigma/\bar{X}, \bar{Y}$  es:

$$\bar{X}^2 + (1 - e^2)\bar{Y}^2 = -\frac{\Delta}{\delta} \quad \text{con } 1 - e^2 < 0.$$

El cálculo de  $-\frac{\Delta}{\delta}$  es el mismo que se llevó a cabo en el caso [2]):

$$-\frac{\Delta}{\delta} = \frac{h^2 \tan^2 \alpha \sin^2 \beta}{1 - e^2} \quad \text{con } 1 - e^2 < 0.$$

La ecuación de la cónica  $\Sigma/\bar{X}\bar{Y}$  es

$$\begin{aligned} \bar{X}^2 + (1 - e^2)\bar{Y}^2 &= \frac{h^2 \tan^2 \alpha \sin^2 \beta}{1 - e^2} \quad \text{y con } 1 - e^2 < 0, \\ \bar{X}^2 - (1 - e^2)\bar{Y}^2 &= -\frac{h^2 \tan^2 \alpha \sin^2 \beta}{e^2 - 1} \quad \text{con } e^2 - 1 < 0 \end{aligned}$$





FIGURA 14.

O sea que la ecuación es:

$$\frac{\bar{Y}^2}{\left(\frac{h \tan \alpha \sin \beta}{e^2 - 1}\right)^2} - \frac{\bar{X}^2}{\left(\frac{h \tan \alpha \sin \beta}{\sqrt{e^2 - 1}}\right)^2} = 1$$

lo que nos indica que  $\Sigma$  es una Hipérbola de centro en  $O'$ .  
y con semiejes

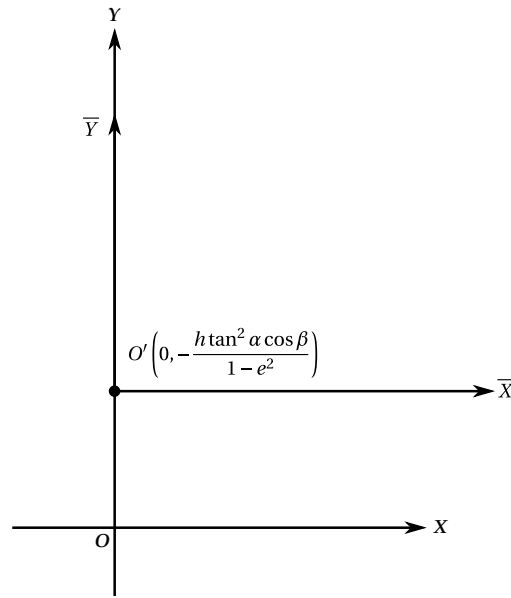
$$O'V' = b = \frac{h \tan \alpha \sin \beta}{e^2 - 1}$$

$$V'N = a = \frac{h \tan \alpha \sin \beta}{\sqrt{e^2 - 1}} \quad [Fig.]$$

$$\begin{aligned} O'N = c = \sqrt{a^2 + b^2} &= \sqrt{\frac{h^2 \tan^2 \alpha \sin^2 \beta}{e^2 - 1} + \frac{h^2 \tan^2 \alpha \sin^2 \beta}{(e^2 - 1)^2}} = \\ &= h \tan \alpha \sin \beta \frac{e}{e^2 - 1} \end{aligned}$$

Llamemos  $\epsilon$  a la excentricidad de  $\Sigma$  y  $F$  al foco.

$$c = O'F = \epsilon p \quad \therefore \quad \epsilon = \frac{c}{b} = \frac{h \tan \alpha \sin \beta \frac{e}{e^2 - 1}}{\frac{h \tan \alpha \sin \beta}{\sqrt{e^2 - 1}}} = e = \frac{\cos \beta}{\cos \alpha}$$

lo que nos dm. que todas las hipérbolas obtenidas al cortar el cono con los planos  $\parallel$ s a  $\pi$  tienen la misma excentricidad:

$$\epsilon = \frac{\cos \beta}{\cos \alpha} > 1$$



FIGURA 15.

12. INTERSECCIÓN DE UN CILINDRO CIRCULAR RECTO CON UN PLANO QUE CORTA AL EJE DEL CILINDRO

Consideremos el cilindro circular recto de radio  $R$  y cuyo eje es el eje  $z$ . Su ecuación es

$$\begin{cases} x^2 + y^2 = R^2 \\ z \in \mathbb{R} \end{cases}$$

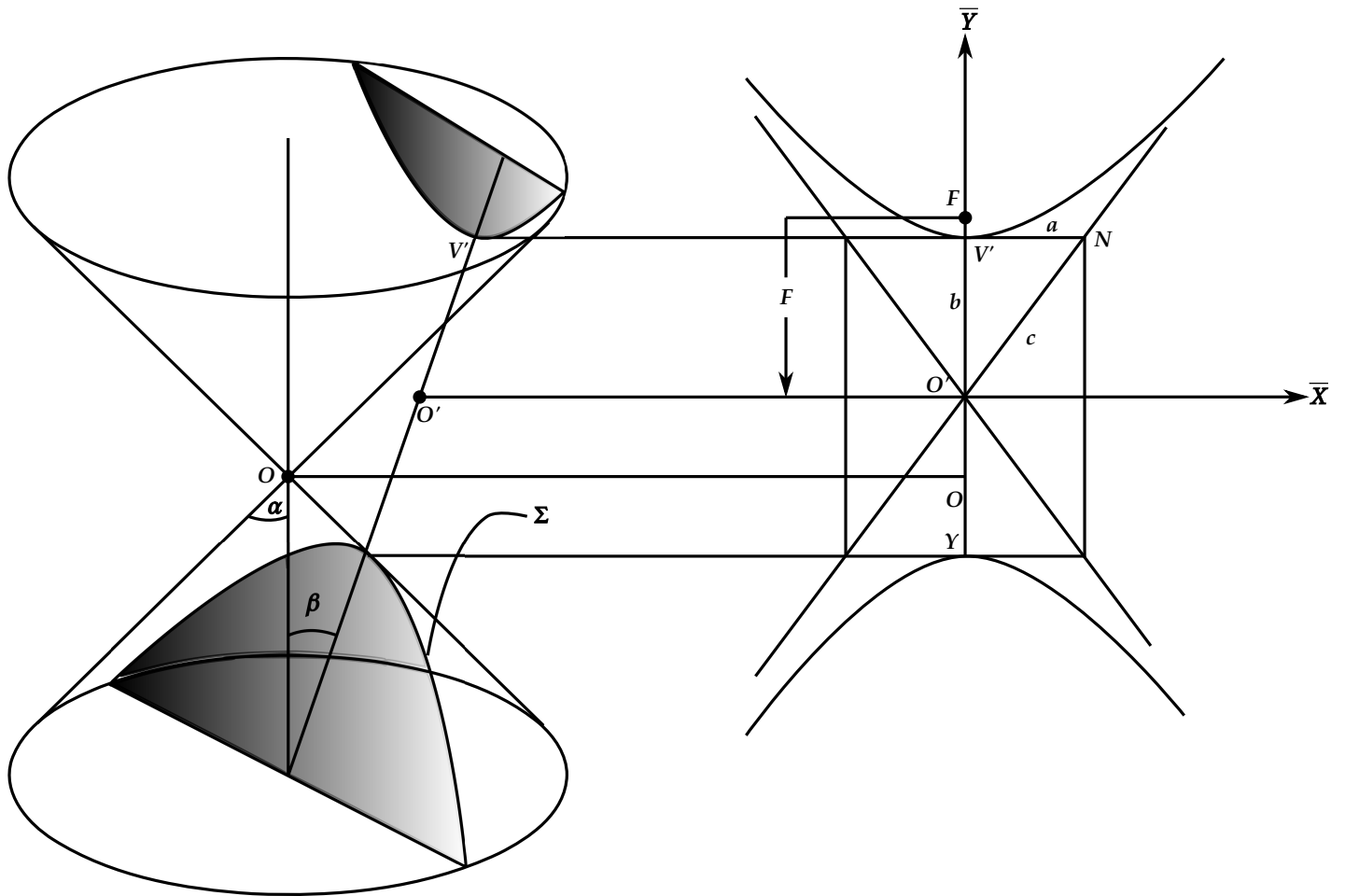
Si lo cortamos con un plano  $\pi$  que pase por  $O$  y haga con el eje  $z$  un ángulo  $\beta$ , la curva que se obtiene es una elipse de excentricidad  $e = \cos \beta$ . Vamos a demostrar esto.



FIGURA 16.

Si giramos los ejes  $xyz$  un ángulo  $\pi/2 - \beta$  al rededor del eje  $x$  obtenemos un sistema  $XYZ$  en el que eje  $Z$  es  $\perp$  al plano  $\pi$  y los ejes  $X$  y  $Y$  están en  $\pi$ .  
 Sea  $P$  un punto del cilindro de coord.  $(x, y, z)$  y  $(X, Y, Z)$  respecto a los ejes  $xyz$  y  $XYZ$ .

$$[\vec{OP}]_{ijk} = \begin{pmatrix} x \\ y \\ z \end{pmatrix} = [I]_{ijk}^{IJK} [\vec{OP}]_{IJK}$$

O sea que

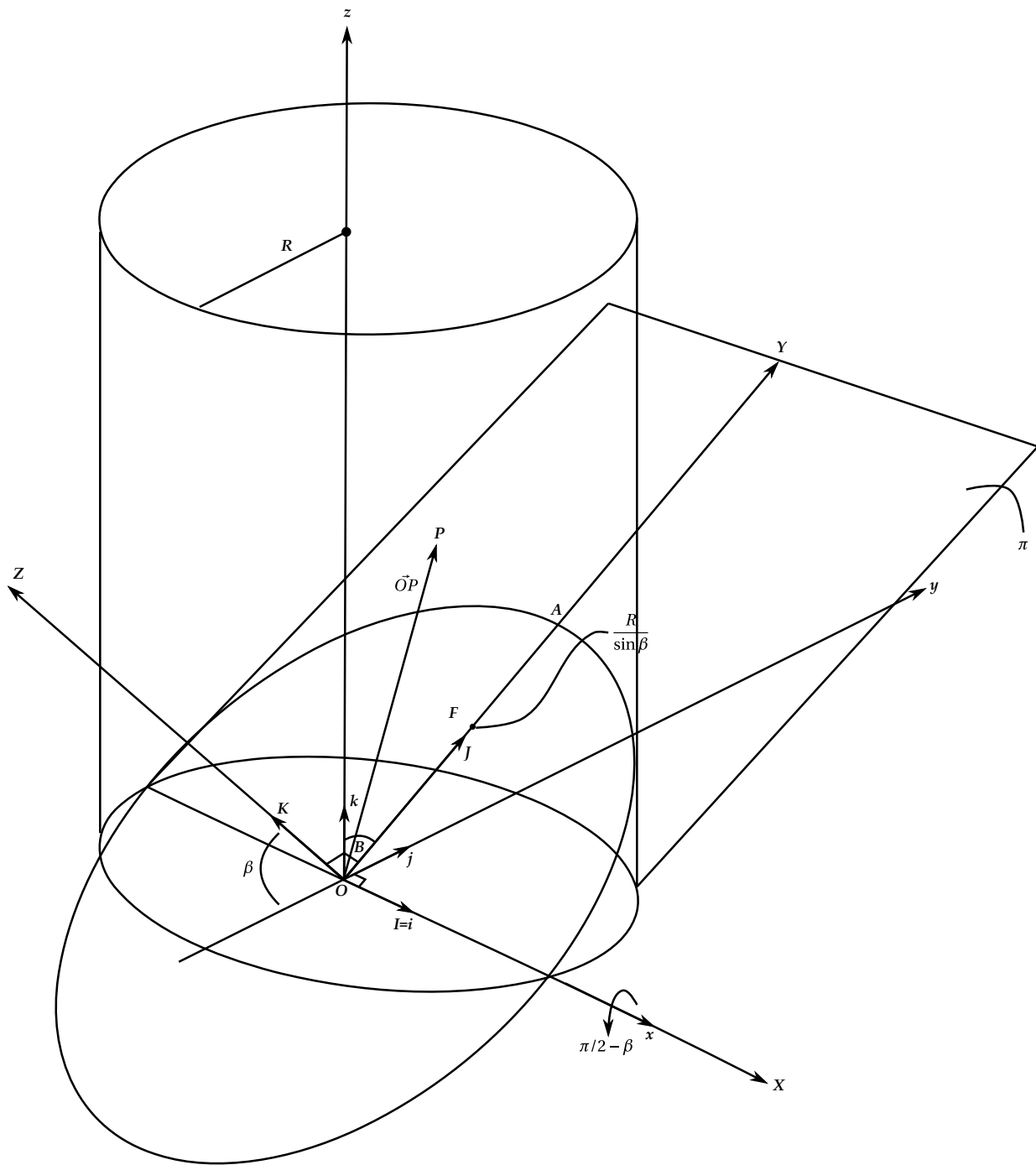
$$\begin{pmatrix} x \\ y \\ z \end{pmatrix} = \begin{pmatrix} 1 & 0 & 0 \\ 0 & \sin \beta & -\cos \beta \\ 0 & \cos \beta & \sin \beta \end{pmatrix} \begin{pmatrix} X \\ Y \\ Z \end{pmatrix}$$

$$\begin{aligned} \therefore x &= X \\ y &= \sin \beta Y - \cos \beta Z \\ z &= \cos \beta Y + \sin \beta Z \end{aligned}$$

Así que la ecuación del cilindro  $\backslash XYZ$  es:

$$\begin{aligned} X^2 + (\sin \beta Y - \cos \beta Z)^2 &= R^2 \\ X^2 + \sin^2 \beta Y^2 - 2 \cos \beta \sin \beta YZ + \cos^2 \beta Z^2 &= R^2 \end{aligned}$$

Si  $Z = 0$ , obtenemos la ecuación de la sección del cilindro con el plano:

$$\begin{aligned} X^2 + \sin^2 \beta Y^2 &= R^2 \\ \frac{X^2}{R^2} + \frac{Y^2}{\left(\frac{R}{\sin \beta}\right)^2} &= 1 \quad \text{Elipse} \end{aligned}$$

$$a = R$$

$$b = \frac{R}{\sin \beta} > R = a,$$

lo cual explica que los focos están en el eje  $Y$ .

$$c = OF = \sqrt{\left(\frac{R}{\sin \beta}\right)^2 - R^2} = \frac{R \cos \beta}{\sin \beta} = \frac{R}{\tan \beta}$$

Si  $\epsilon$  es la excentricidad de la curva,

$$\epsilon = \frac{c}{b} = \frac{R \frac{\cos \beta}{\sin \beta}}{\frac{R}{\sin \beta}} = \cos \beta$$

#### REFERENCIAS

- [1] Alexander Ostermann, Gerhard Wanner. *Geometry by Its History*. Springer-Verlag Berlin Heidelberg 2012.
- [2] Audun Holme. *Geometry. Our Cultural Heritage*. Second Edition. Springer-Verlag Berlin Heidelberg 2010.
- [3] Zhe-Xian Wan. *Geometry of Matrices*. World Scientific Publishing Co. Pte. Ltd. 1996.
- [4] EDWARD GRANT. *A History of Natural Philosophy*. Cambridge University Press. 2007.  
E-mail address: taborda50@gmail.com